新京日日新聞
夕刊　十月十六日
本紙定價　一部五錢　一ケ月壹圓　郵稅一ケ月拾五錢
廣告料金　普通一行壹圓五拾錢　特別一行貳圓五拾錢
發行所　新京永樂町四ノ一　新京日日新聞社
電話　編輯局專用（3）三二〇五　營業局專用（3）三二〇五
發行人　十河榮忠
編輯人　松本勇
印刷人　水越内之介

銘酒　高千穗

西部戰線遂に戰端開く

英兵十五萬を大陸へ
佛軍と協力行動開始

【パリ十五日發國通】ヨーロッパ戰爭勃發以來英陸軍は續々英佛海峽を越えてフランスに派遣されてゐたが、之ら英軍は既に西部戰線に於て戰鬪態勢を完全に整へたものの如く、十五日前線からパリに達した情報によれば、英步兵部隊並に砲兵隊は、ザール北方に於て佛軍と協力愈々獨軍に對して戰鬪行動を開始した模樣である、戰爭開始以來フランスに到着した英軍の兵力は十五萬八千に達するものと見られるがこのうち約三萬が前線に着いて居ると言はれてゐる

英船アヴオン號擊沈さる
募る獨潜水艦の脅威

【ロンドン十五日發國通】黑海及び大西洋方面におけるドイツ潜水艦に依る脅威は日増しに増加しつゝあるが十五日大西洋を本國に向け航行中であつたイギリス・ロイヤル・メール會社ロック・アヴオン號（八九六〇）は突如潜水艦の襲擊を受け沈沒した乘組員六十二名及び乘客六名は十五日附近航行中であつた軍艦に依り全部救助された

佛二汽船擊沈

【パリ十五日發國通】獨潜水艦の活躍は益々熾烈を極め十四日にも佛汽船ブルターニ號（一〇、一〇八噸）同ルイツアーン號（七九〇三噸）の兩汽船が大西洋上に於て獨潜水艦艦の襲擊により沈沒した、乘組員並に乘客約四百名は附近巡航中の英國軍艦により救助されて十五日英國の某港に無事上陸したがなほ十五名は行方不明となつてゐる

芬領諸島の割讓
ソ聯の三大要求内容

【ベルリン十四日發國通】ソ聯、フインランド會談のフインランド側代表が十四日夜突如ヘルシンキに向け引揚げたことに關聯し、ソ聯が豫想以上の强硬要求を持出したのではないかとの觀測が行はれてゐるが、十四日夜D・N・B通信社に達したコペンハーゲン電によれば、ソ聯は俄然フインランド領諸島の割讓、オーランド島の武裝禁止およびソ聯フインランド軍事同盟締結の三大要求を提出したと傳へられる、D・N・Bの報ずるソ聯の對フインランド要求内容左の通り

一、フインランドはソ聯に對しチタエサレ、ラバンサーリ、セイスカリのフインランド灣内の三島嶼、更に出來ればスールサリ島をソ聯に割讓する事、右の代償としてソ聯はフインランドに對し東部カレリアを割讓す

一、フインランドはオーランド島の非武裝を確約し更にソ聯をして同島非武裝の事實を確認せしめるため隨時同島の視察を許すこと

一、ソ聯、フインランド軍事同盟の締結、フインランド側より挑發なきに拘らず第三國がフインランドを攻擊する脅威ある場合ソ聯はフインランド防衞の權利のみならず義務を負擔す

因みにソ聯が割讓を要求したといはれるフインランド領諸島は何れもフインランド灣東部に位しソ聯の要港クロンスタツトの咽喉を扼してゐる、一方東カレニア地方はソ聯、フインランド國境に位するソ聯、カレリア共和國の一地方で住民は主としてフイン族である

伯林空襲を否定

【ロンドン十五日發國通】十四日夜所屬不明の英佛聯合國機がベルリンを空襲したとの報に對し英空軍省は十五日午前「イギリスは右の空襲に關しては全然關知せず」と發表したこの發表は空襲飛行は英國機でないことを意味したものとみられる

外相に責任あれば
それは私が受ける
懸案諸問題解決に阿部首相時局談

【鎌倉國通】阿部首相は紛糾を重ねた貿易省問題も漸く解決し續いて兼任農相問題についても酒井忠正伯に交渉の結果十五日夕刻同伯より就任受諾の回答を得ることになり、茲に懸案の諸問題は解決を見るに至つたので十五日午前九時五十二分東京驛發湘南鎌倉に組閣以來初めての週末靜養に赴いたが、同日午前十一時鎌倉町の尾崎氏別邸において左の如く時局談を試みた【寫眞は阿部外相】

外務省紛爭問題

問題の動機については兼任外相が貿易省問題に關して松島通商局長より事務當局側の意向を聞き尤もだと思つたので私は立案者たる法制局長官、企畫院總裁にも話し兩者の意見が一致を見るやうにと言つておいたので話合が出來たものと思つてゐた、野村外相は問題の要綱案を閣議で決定する前日大臣に就任をされ外務當局の意見を聞いて閣議に臨んだのであるが外務當局の意向と要綱案の内容とは異つた點があつて政府としては同日要綱案を決定せぬ場合は或は旅行される大臣もあり一週間決定が遲れることになり又これを法制化して樞密院に廻せば諸種の手續上三ケ月は要するのでどうしてもこの日のうちに決定する必要に迫られたので私は同日の閣議で貿易省を作るには市街地に新たなる通路を造るやうなものでこの爲には必要上新道路に當る地所の家屋が一部破壞されることは已むを得ない、要はこの意味においても貿易省設置に對し不安があつても關係各省は忍んで諒解を得たいと發言して閣僚の諒解を得て議事を進めた、その際野村外相は一旦閣僚席を退席して事務當局の意見を聞くと言はれたが、その時間なく私としては最もお氣の毒に思つたがそのまゝ決定して終ひ、この決定に對して外務事務當局が怪しからんと言つて騷ぎ出した、最初事務當局のこの騷ぎの原因に就いろいろの説が流布されたが閣議決定を變更せぬ範圍内ならば交渉したがその間兩者の意見の疎通が困難であつたゝめ之に對する措置が遲延したのであるが最後にはこの騷ぎは一種の黨構橋事件で原因はもつと深いところにあつたと思はれた、外務省が幾度かこの事務を外へ移され、今度も亦貿易省でやられたと言ふのが今回の行動となつて現れたものと思はれる、そこへ政府としては貿易省案を撤回するか、又彼等の心情を汲んで中間措置をとるか或は彼等の行動を不都合として之を斷乎處斷するか、三つの方法が考慮された、政府が所信を以て貿易省を必要と考へてゐるのは如何に考へても道德上出來ない、然らば强權を加へるといふことが一番緊要だが實際問題は多數の人が一緒に辭めることは常識から考へても事務の遂行に支障を來すことは明かで、更に在外使臣が參劃するのであるから時局重大の折柄忍ぶべからざるものがある、そこで執るべき根本手段として大局的に設置を破壞しそれを次善の策を考慮すべきだと考へた、それを私は個人の決心でやるべきものだと思ひ、各相に對し一任を願ひ外務大臣と協議して今回の措置を執つたのである、今回の問題が世道人心に及ぼす影響については十分認識してゐるが之は、今後貿易省の設置を進めることに依つて使命を果さなければならぬと考へてゐる、世上外務大臣の責任にあると云ふが、人間味を持つた考へから外相の責任と云ふことは云はれないことと思ふ、併し斯う云はれてゐるけれども、その責は私が受けるべきものだと思つて居る、次に問題となつた商務官任免の諒解事項は閣議決定を變更したものでなく、閣議決定の諒解事項を補足的につけ加へただけのもので、閣議決定を圖つたものではない、當分議論があらう世間には反抗した點もあつたと思ふから今後は充分考へなければならぬと思ふ

專ら農相問題

現内閣は少數閣僚主義を執つてゐるが實際にやつてみると思ふやうに行かぬことがあり閣内關係は目下圓滿に行つてゐる、この際一人二人の閣僚を増しても大して影響はないと考へたから專任農相を置くことにした、農林、商工兩相は少數閣僚主義の建前からよりも兼任が良いとの持論であり農林省が肥料の問題によれば硫安工業は商工省に於いて安く出來れば國内で自給自足と云ふ立場をとり商工省は採算がとれればよいと云ふ、この兩者は兼攝を主張してゐる狀態にある、從つてこの左樣信じて對處し現實の問題は現實に即して行くべきだと考へ、去る十三日夜會つた伍堂商相と相談した、十三日有馬伯が見えた際農相設置の話が出たので、その後外務省の問題が片附いてから專任農相を設置する必要があると云つたのであるが、その後外務省の問題が起りその問題が發生したので一切の問題は伍堂君に考慮して貰つてゐた、酒井伯は伍堂商相から推薦された人であるし私も立場が悪いが伍堂君には新農相として協力して貰ふことにした

その他國内問題

貿易大臣の專任を置くかどうかは未だ考へてゐないが、少數閣僚主義も貿易大臣は既に設けたのだから他の省に專任大臣を置いてはならぬ、未だそこまでは考へてゐない、交通省その他の内政問題は實行して得る利益と失ふ損失とを比較してよく研究して行くつもりであるが、決して羹物に懲りてなますを吹くと言ふことはせぬつもりである

事務處理方針

新政權は目下着々準備の進行を見せてゐることは眞に喜ばしく期待されることとかに喜ばしいが新政權誕生にはまだ決つてゐない、東亞新秩序建設の目的に適合するならば新政權が强力なものでなければならぬと思ふ、從つて日本はあくまでも新政權の目的に反せざるやう總て中正なる態度で臨まなければならない

外交政策

外交政策の如何を聞くものもあるが外交政策は闡明せる如く事變處理を中核として行はなければならぬ、諸外國との外交上の懸案打開も從つてこの建前から考へなければならぬと思ふ、公平な立場から東亞新秩序の建設に當らなければならぬ

對英米問題

日英會談は會談と云つた形式で再開することをやらう、しかし會談と云ふことでやらないでも解決の方法はあらう日米通商條約廢棄問題についても色々考へてゐるが、未だお話する時期に至つてゐない、廢棄された條約を暫定的に延期するやうなことは出來ないが新たなるものを暫定的に締結することは出來るだらう

歐洲戰況

ヨーロッパの事情については今日の紛爭が何處まで發展して行くか判らない、しかし今日の情勢に於ては結局或る程度までいかなければ收まらんのではないかと思はれる

新政權今後の方針
來朝中の周佛海氏記者團と一問一答

【東京國通】汪兆銘腹心の參謀長格周佛海氏は新中央政權樹立運動が活潑なる轉回を示すに至つたので汪氏秘書董道寧氏を同道過般汪氏代理として來朝、阿部首相に對して新内閣成立の祝辭を傳達したる後わが國朝野各方面の有力者と會見、新中央政權樹立に關し協力を求めつゝあつたが、十五日午後三時より赤坂山王ホテル記者團と會見新政權樹立の經緯、今後の方針、新政府の組織等に關し記者團との間に左の如き一問一答を試みた

問　新中央政府は何時成立するか

答　人的、物的の基礎鞏固なる政府を作るためには周到なる準備を必要とする、これがためには若干の時日を要するのは已むを得ない、しかし餘り遷延することは諸般の情勢上適當でないと考へる故必要なる方面と充分連繫を執つて所要の準備を整ひ次第速かに樹立したいと思つてゐる

問　中央政府は如何なる組織にあるか

答　その大綱は中央政治會議において決定さるべきものと思ふが尠くも國民黨のほか既成兩政權、各黨、各派及び在野の各名士を網羅する擧國一致のものであることは確實である

問　新政府の對外政策の方針如何

答　日支協力して東洋の平和を確持するといふことが根本の方針である、從つて支那の對外政策と日本のそれとは相背馳すべきでないと考へる、しかしてその具體策については國際情勢の變轉に對應し得る如く目下愼重に考究中で具體策は中央政治會議以後において決定されるであらう

問　臨時、維新の既成兩政權との關係は如何に考へてゐるか

答　既成政權に對しては去る九月二十一日の汪先生の聲明によるも明かなる如く王克敏、梁鴻志諸氏等が今次支那の紛亂に對處して日本との和平に努力された苦心は實に沒すべからざるものがある、しかして和平運動は今日においては最早一刻も忽せにすべからざる國家の方針であつて、國民黨六全大會においても反共、和平救國、を宣言するとともに全國達識の士はその別派の如何を問はず、協同して時局收拾に當るべき事を聲明せる所以である、吾人はこの時局に處する重大使命を達成するためには、先づ既成政權との緊密なる連繫協力を必要と考へる、この見地より汪先生は先般來屢々、王、梁諸氏と誠意を披瀝し、時局收拾に關する具體的辨法を協議しつゝあつたが、充分なる諒解と熱烈なる贊同とを得たことは欣快の至りに堪へない、今後愈々力を盡して和平の實現と實施とに向つて邁進したい固き決意と熱望とを有してゐるものである

問　重慶政府との關係如何

答　重慶の者でもわれ〳〵の主義に共鳴し反共和平を念とする個人個人に對してはすべてこれを同志として來り參ずることを拒むものではない

問　國民黨の政策を如何に變更したか

答　國民黨が一時主張した容共抗日の政策は誤りで、卅年前、孫先生の下に建黨された當時は廣く東洋人の結合東洋文化の再興をもつて大方針としてゐたのである從つて孫先生の建黨當時に還るといふことがわれ〳〵同志の方針である

問　三民主義と共產黨とは何れの點が異るか

答　共產主義は階級鬪爭と無產者獨裁とをもつて社會進化の要諦としてゐるが、三民主義は孫先生が民主主義講演中に述べてをられる如く明かに階級鬪爭と無產者獨裁に反對してゐる、孫先生の意想は中國古代より傳はる大同主義であつて、これは貧富の懸隔を努めてなからしめるといふ社會建設の理想から出てゐる、しかしてこの理想を實現せしめる方法が即ち地權平均と資本抑制といふ、極めて溫和な社會政策であらう

問　日支經濟合作について如何に考へてゐるか

答　互惠平等といふ方針で經濟合作をなす考へである

定例休刊

十七日は全滿新聞社の申合による秋季定休日につき十八日附夕朝刊を休刊致しますから御諒承願ひます

新京日日新聞社

一般受賞者
第十五回行賞

【東京國通】支那事變行賞第十五回發表、一般受賞者中主なる者左の如し

旭三少將　横山貞槌
旭三少將　天野利隆
功四旭三步兵大佐　成富政一
功四旭三步兵大佐　田尻繁雄
旭日中綬章步兵大佐　河村彦資
旭三步兵大佐　高橋節太郎
旭三獸醫大佐　井上六郎

オーク號生存者三百九十六名

【ロンドン十五日發國通】英海軍省は既に十五日午前一時までに七回に亘りロイヤル・オーク號の乘組員生存者の氏名を發表したがこれによると現在までの生存者判明總數は三百九十六名に上つてゐる、而して海軍省は未だロイヤル・オーク號沈沒事件の詳細を發表してゐないが海軍消息通筋は同號の沈沒は十三日夜から十四日晩にかけて暗夜を利用した獨潜水艦の攻擊によつたものであることは明かであるとして居る、なほ同號には潜水艦襲擊防止のため堅固な防備が施されてゐた事實に鑑み恐らく六、七百ヤードの近距離から發射された水雷一個以上が命中したものであると見てゐる、海軍當局では同號乘組員の救助に全力を盡してゐるが沈沒現場附近は波浪高く救助作業は困難を極めて居るもようである

比島國防省新設

【マニラ十五日發國通】目下マニラ北方バンガジナン州視察中のケソン大統領は十四日午後同州ダグーパンにおいて、比島政府は歐洲戰爭勃發による國際情勢に備へ近く國防省を新設するに決し、初代國防長官には現大審院判事オフイロ・シソン氏を任命するに内定した旨發表した

隱蔽機に巨彈
海鷲、敵前進基地急襲

【〇〇基地十五日發國通】再度の漢口盲爆等と小癪にも敵が前進飛行基地を利用しつゝあるを察知したわが海軍航空部隊は、十五日午後一時三原大尉の率ゐる〇〇機が零陵飛行場を急襲し周邊を約一時間にわたり苦心の搜査飛行を敢行した結果、飛行場東方郊外に敵機數機が巧みに隱蔽されてゐるのを發見、之を猛爆して大型機二機小型機一機を確實に破壞炎上せしめ、また同時刻頃奥山大尉の率ゐる他の一隊は長江沿岸の歸州（湖北）に飛び郊外の軍需品製造工場に直擊彈を投下全彈を命中させて其六棟を炎上せしめ、各所から火災の生ずるを確認し夕刻全機歸還した

宜川を爆擊

【〇〇基地十五日發國通】陸鷲山崎、内藤部隊は十五日午後一時四十分秋晴れの空を快翔して陝西省における敵の軍事重要據點宜川を急襲、これに猛擊を加へて軍事施設を粉碎全機無事歸還せり

人事往來

着京

谷口恒三郎氏（會社員）十五日國都ホテル
竹中正太郎氏（同）同
田中吉一氏（燃料會社）同
清京文夫氏（滿航會社）同
續實氏（三菱商事）同
江本元同氏（製圖業）同
川部政一氏（會社員）同
原島克孝氏（日本製菓）同
西村春平氏（同）同
中島信吉氏（材木商）同
加藤一郎氏（電業支店長）同
小原榮一氏（豆稈パルプ）同
米澤勇作氏（機械製作）大都ホテル
五十嵐修藏氏（鐵道技師）同
池田正二氏（同）同
山口順忠氏（同）同
島根信吉氏（星機械商會主事）同
仲田孝正氏（鐵工業）同
西村徑太郎氏（同）同
池田良夫氏（商業）同
太田久吉氏（同）同
伊藤茂夫氏（教員）同
富家勇作氏（會社員）同
利根川長二氏（機械製造業）同
石山粕太郎氏（同）同
昆直造氏（東洋紡績）同
吉川彌三郎氏（會社員）滿蒙ホテル
立井嘉一郎氏（同）同
阿賀好男氏（請負業）同
三好惣次氏（會社員）同
田丸京平氏（木材商）三國ホテル
大屋德次郎氏（會社員）同
丸山喜太郎氏（會社員）同
中村好友氏（村信洋行）同

出發

又木周夫氏　十五日奉天へ
武藤亨吉氏　同
松本龍氏　哈市へ
田川太郎氏　同
中島儀三郎氏　奉天
石原謙氏　大連へ
齋藤省三氏　同
津坂昇氏　京都へ
西野義輝氏　吉林へ
高森吉氏　奉天へ
乾三郎氏　吉林へ
谷孝信氏　牡丹江へ
入野隆治氏　哈市へ
野口善作氏　哈市へ
横倉壽光氏　同
岡宗鄉司氏　大連へ
坂本登氏　奉天へ
高橋伸太氏　范家屯へ
古森貞久氏　哈市へ
崎中忠義氏　間島省へ
上本清次郎氏　大連へ
多田實治氏　哈市へ
高橋正雄氏　同
蜂谷榮氏　同
山萩富士吉氏　大連へ
奥田元治氏　同
廣瀬久吉氏　同
下岡利一氏　大連へ
岡崎幸平氏　公主嶺へ

その日〳〵

□ 戰雲濃いなかに、いままさに會議は踊る光景をも呈しつゝある

□ たゞし往年ほどの手腕家も居らず、黑騎士の時代でもない

□ あらゆる手段を盡して先づ宣傳が氾濫し、複雜怪奇の相を加へしめる

□ 沈められてゆく船、船、鐵のない時勢に勿體ないことから

□ 最大の消費、そして政治の强行手段、戰爭は幾つもの別名を持つてゐる

全滿唯一の光榮者
南京散華の故野田少佐遺族

父は靖國神社に……
遙か帝都の空に無心の合掌　涙唆る幼き姉妹二人

聖戰下第四回目の靖國神社臨時大祭は十八日から嚴かに開始されるが新に合祀される護國の英靈一萬三百七十九柱中の一柱を父と仰ぎ奉天から遙か帝都の空に合掌する、全滿唯一の遺族たる勇士の幼い遺子がゐる、一昨年十二月十二日南京攻略の先驅をなした紫金山激戰に奮闘、腹部貫通銃創にもひるまず遂に同山五八二高地を完全に占領「萬歲」三唱と共に華と散つた故步兵少佐野田耕三氏(當時三四)長女朱實ちやん(四ツ)と陽子ちやん(三ツ)の可愛い二人姉妹だ、お母さんの實家奉天市大和區八幡町十三番地松浦左門氏宅に姉妹を訪れると、お母さんの順子未亡人(二六)は臨時大祭參列のため東上中で祖父母に當る松浦氏夫妻に愛撫されながら、父の寫眞と位牌が祭られた佛壇を前に「お父ちやまは靖國神社にいらつしやる」と朱實ちやんは、はつきりと言ひ切つて健氣に輝く童眼を妹の陽子ちやんに向ければ、その出征中に生れお父樣の面影を知らない陽子ちやんも「お父ちやまはのんのんちやんよ、陽子ちやんは强いのよッ」と無心に語つて聞くものゝ胸をぐつとこみ上らさせる

野田少佐は名古屋市昭和區御器所町の出身の陸士十八期生、滿洲事變には河本部隊の小隊長として北大營一番乘りをなし功五級金鵄勳章を授けられ今次事變に際しても一昨九月富士井部隊野田部隊長として中支戰線に勇躍出征蘇州城に感激の一番乘りをなし、南京攻略戰には紫金山の東部高峰五八二高地奪取戰に殊勳をこして護國の英靈と化したものである

死後軍用行李から發見された遺書には「赤き陽は西に沈ず限りなき曠野の果に」と大陸に散華する決意が溢れ、見る人々の感淚を誘つた、尙昨年十月支那事變第六回論功行賞において殊勳甲、功四級を授與され輝かしい遺勳に一段の光彩を添へたが岳父左門氏は誇らかに語る

靖國神社に祀られる榮譽に家中感激してゐます、こういつては何ですが野田はどんな人にも極めて寬大しかも豪膽でした、あんないゝ男はほかにはゐません、これからはこの子達を立派に育て上げるのが樂しみです大きくなつたら紫金山を見せに是非連れて行きたいと思つてゐます【寫眞は故野田少佐と父の遺書を前に朱實、陽子さんの姉妹】

社頭對面へ
野田未亡人の感激

【東京國通】靖國神社に新たに合祀される野田耕夫未亡人淳子さん(二十七歲)は滿洲國からの唯一の遺族としてはるぐ奉天より十四日上京、神田三崎町森中館に落着き晴れの對面の日を待佗びてゐるが、同館で淳子未亡人は在りし日の夫君を追懷するかの如く

主人は昭和十年十月から半年千葉の兵學校講習生としてをりましたので日曜や祭日には私も富山から上京致しまして主人と二人で靖國神社へお詣り致してをりましたが、今日は主人も此處に祀られることになりました、東京に着いて直ぐ靖國の御社に亡き主人をお尋ね致しましたがその頃あの頃を思ふと感慨無量です、でもじつと御祈り致してをりましたらいつのまにかはればれとした氣持になりました、主人もさぞかし御社の奧深く微笑まれてゐることゝ思ひます、二人の子供が有りますが何れも女でせめて一人が男の子であつたならと時々思ひます、然し夫の遺兒として立派に育て女は女の道で御國に御奉公させたいと願つてをります

と語つた

兒玉呑象師消息

新京中の兒玉呑象師は十六日夜鹿鳴春に於ける滿洲國大官連の招宴に臨み十七日朝旅客機で牡丹江に赴き十九日引返し來京する豫定

滿鐵、全滿愛護團長招待

滿鐵鐵道一萬キロ祝賀行事は廿一日奉天鐵道總局を中心に全機關に於てそれぐ時局に相應しい催がなされる筈であるが總局ではこの機會に今まで鐵道愛護に絕大なる貢獻をなし來つた全滿愛護團長約三十餘名を招待感謝の意を表すると共に滿鐵各機關を案內することになつた、これら滿蒙白露、朝鮮各愛護團長一行は南滿視察ののち二十五日午後三時着列車で來京、新京忠靈塔、新京神社を參拜同夜は平島支社長の招宴に臨み二十六日關東軍司令部、交通部、國務院等を訪問、交通部大臣より午餐の饗應をうけ協和會にて映畫を觀賞、中央銀行を見學して國都の日程を終る豫定である

對日振替交涉不調に終る
柏村次長更に折衝

滿洲柞蠶對日輸出數量並に價格決定についてはさきに商工省美濃部纖維局總務課長の來滿を機に產業部當局との間に折衝を續けたが纏る迄に至らず後日東京に於いて再協議を約したが九月下旬產業部久保事務官が滿洲案を携へて東上日本側との間に柞蠶對日供給數量および價格について種々交涉中のところ、滿洲側において重要纖維工業原料としてまた今後助長を圖るべき主要なる農家の副業たるに鑑み相當强硬なる主張をなし結局不調に終り今月初旬遂に一旦交涉を打切るの止むなきに至つた、然し日本側としては必要物資であり、絕對輸入を放棄するを許さゞる立場にあるので目下東上中の柏村產業部次長との間に交涉が再開され結局日本側の讓步により近く決定を見るものと樂觀してゐる

かぜトブゝう　一番よくきく　橋本散

全滿卸賣市場會社を必需品會社に統合か
本年中に具體化せん

全滿に生活必需品の獨占的配給をなしてゐる生活必需品會社と全滿卸賣市場會社の統合が目下經濟部當局に於て研究中であり、本年中に具體的に決定をみる模樣である、即ち卸賣市場會社の設置個所は國都新京を始め奉天、哈爾濱、牡丹江、吉林等の大都市であるが配給の機構の單純化と、必需品の圓滑なる配給價格の統制を期し經濟部ではこれが一元化をもつて理想的なるものとし計畫を進めてゐるものであるが、卸賣市場が必需品會社のもとに合流發展的解消の形式をとり、原則として人と物一切が引繼がれるものとみられてゐる

滿洲協和青年奉仕隊橿原に到着

聖地橿原神宮御造苑奉仕の我が滿洲國より派遣の協和青年奉仕隊百十六名は無事橿原に到着八紘舍に入つた、尙一行は二十九日まで奉仕を行ふ

カルモチン自殺

市內祝町三丁目五ノ四土木負業崎山義太郎さん妻由紀枝(四一)さんは十五日午後八時五十分頃家人不在中自宅便所內でカルモチンを多量嚥下覺悟の服毒自殺を圖つてゐるのを同九時二十分頃歸宅した家人が發見吃驚して驛前派出所に急報するとゝもに由紀枝さんを富士町順天醫院に擔ぎ込み應急手當を施した結果生命は取り止める模樣であるが、夫義太郎さんとの間に子供四人あり夫婦仲も至つて圓滿で家庭は經濟的にも惠まれ何等自殺するが如き原因はないが近頃ヒステリー氣味であつた點からみて發作的服毒とみられてゐる

日本映畫批評家一行　十九日新京へ

滿鐵招聘の內地映畫批評家飯田心美、北川多彥、筈見恒夫、大黑東洋士、今村太平、高季彥の六氏は十五日入港の熱河丸で來連したが、十五、六日大連見物の後十七日午前九時發あじあで奉天に入り、撫順炭礦を視察、十八日總局弘報課を訪問、市內外見學、市內映畫館視察、弘報課懇談晚餐會に出席、十九日午前七時十五分發列車で新京に向ひ新京支社、關東軍報道班、弘報處、滿映本社訪問、廿日には滿映スタヂオおよび市內見學の豫定であり、その後白城子、葛根廟、哈爾濱市等を見物し廿五日奉天で映畫監督一行と合體することゝなつてゐる

家出捜査

濟津府浦頭調二五一前東良太郎さんは十六日中央通署保安係に弟夫婦前東良直(二二)、妻和子(二四)さんが去る九日無斷で家財道具一切を北京驛止で送付し行方を晦したので捜査保護方を願ひ出た

集金を横領

入船町四丁目五櫻房請負業川越千代治さん方傭人河北生れ林永興(二五)は十三日午後大經路二二鴻昌泰銅鐵工所から二百圓を集金したその足で行方を晦したので十五日川越さんは中央通署に取押へ方願ひ出た

"交通訓練"終るや忽ち事故氾濫！
違反者容赦なくお灸

十三、十四日二日間に亘つて行はれた秋季交通訓練デーに好成果を擧げて終了して間もない十五日午後十一時二十分頃京タク興安大路營業所一、四三三號運轉手金鏞文(二九)は新京驛より客三名を乘せて中央通りを超スピードで南進中央通と祝町交叉點に差しかゝつたとき急停車も間に合はず交通標識(通稱ダルマ)に眞ッ正面衝突車體ラヂエーター大破、ダルマを滅茶苦茶に破壞して中央通署より科料十五圓の他標識破損修理のお灸を据ゑられたのをはじめタクシー、豆タクの無免許運轉規則違反を摘發されて科料處分に附されたもの八件、馬車、洋車夫の無免許、規則違反で科料を喰つたもの二十三名に上り、定期交通訓練デーが過ぎると直ぐかゝる橫着振りを發揮するので同署では今後不良運轉手、不逞馭者摘發した場合には容赦なく痛灸を据ゑることゝなつた

歩から訓練
錦ケ丘高女生卅五キロ踏破

將來興亞の母となるべき女學生の體位向上を圖るため新京錦ケ丘高女では十六日青木校長以下全職員生徒四百七十名參加の下に新しい試みたる三十五キロ强步行訓練を實施した、この日午前八時三十分全校生もれなく日の丸辨當の風呂敷包を背負つた、服裝も凛々しく校門を出發、建國廣場から南關、東大橋、三笠小學校前、無電臺、寬城子戰蹟碑飛行場、興安橋の全コース三十五キロ踏破に勢ひ立つた、なほ一行は途中で各種の走行記錄を記錄しつゝ午後四時過ぎ落伍者も極めて少數といふ好成績をみせ元氣一杯で歸校した【寫眞は步行訓練】

猛獸類を輸入
南嶺動植物園來年度の計畫

總工費八十萬圓を以て規模東洋一を施設に世界一を目指す南嶺の新京動植物園は早く訪れた寒波に冬籠りの準備に大童、本年度三十萬圓の工事も完成期に入り一段の拍車をかけてゐる現在飼育の鹿二十三頭、滿洲赤鹿一頭、黃羊三頭、狼、熊、鷲等の諸動物もこれから市民の訪れもなく寂しい結氷生活に入るが、同園の來年度計畫をのぞいて見ると收容動物は猿二百頭をはじめ猛獸類では百獸の王ライオンに熱帶産豹に次いでは白鳥黑鳥ほか珍しい鳥類等で、これ等動物の輸入打合のため中俣園長は近く內地へ出張することゝなつた、氏は語る

南嶺の動植物園は從來の動物園が觀覽主義であつたのに對し觀覽施設と研究機關を併用したもので從つて放養式を採用動物の自然の動態を目近に見せやうとするものです、工事も大體來年度を以てやゝ動物園らしくなり一般に解放しても恥づかしくないものとなりませう、今回の出張は來る十一月十一日より三日間東京に於て開催日本全國博物館大會に出席、この機會を利用して來年度次後の動物の收容方法について連絡協議するが日本全國の各地動物園から珍しいもの、寄附を願ひ、延いては滿洲からも珍しいものを贈り動物の日滿交驩によつて相互が利し漸次充實完成せしめる考へである、いづれにしても動物はおいそれと輸入することは困難であり、ライオンの如きも今から計畫して市民にお目見得するのは再來年になるものでさう簡單な譯にはいかない

全滿義勇奉公隊査閱實施

協和會中央本部では全滿義勇奉公隊の育成、訓練の成果、防衞令下に於ける隊活動の實情をみるため、十月十五日より三十日迄

新京、吉林、延吉、牡丹江、佳木斯、哈爾濱、齊々哈爾、海拉爾、四平街、撫順、本溪湖、奉天、鞍山、營口、錦州、承德

の各都市に査閱隊を派遣し査閱を實施すことゝなつた、査閱官には中央本部長、部局長委員、參與等が當ることゝなつてゐる

ヨコク アタル 運命鑑定

健全なる運命に健全なる人生あり迷信を排し科學に立脚せる新しき人相學 東京高島派易斷

高島聖象先生

傳統的高島易斷の妙理を併用、獨特な判斷は當代隨一

易斷項目　運勢 適業 結婚 縁談 病氣 家出 事業 勞働

掴めよ運勢、輝く幸運！生かせよ希望！達せよ目的

觀相(一人)一圓　家相、地相易斷鑑定は合議の上定

十四日より二十四日まで 毎日朝九時より夜八時迄

場所 新京驛前通り入ル三笠町 吉田屋旅館

早慶野球一回戰

慶應	0	1	0	0	0	0	0	0	0	1
早大	0	1	0	0	0	3	0	5	0	A 9

・岸水市公署行政科長　新京特別市公署行政科長に新任の岸水喜三郎氏は十六日挨拶に來社

・喫茶朱雀開店　ダイヤ街老松グリルを經營してゐた遠山キヨ子さんは先般來室內大改造のため休業中であつたが今度面裝なり朱雀と改稱して十五日から開店したが酒場と和洋食堂を兼ねた明朗なる喫茶店である

團體往來(十二日)

▲鐵嶺縣教育視察團　十六日午前六時五十五分吉林へ
▲濱江省民生廳露人教育訪日團　同午前八時十五分釜山へ
▲農林省第三回分村視察團　同午後二時〇五分奉天へ
▲黑河省訪日視察團　同午後十時〇五分濟津へ
▲北鮮婦人社員團　同午後十時〇分南陽へ

あす(十七日)

▲神嘗祭
▲神保書伯個人展第三日　於寶山百貨店
▲本社後援實業野球大會鐵業開發對滿炭午後四時　兒玉公園

今晩の主なる放送

▲七・三〇國民歌謠(東京)▲七・四〇歌謠曲(新京)李香蘭▲八・二〇歌謠曲(大連)▲八・三〇浪花節「籔井玄以」(牡丹江)▲九・〇〇府縣めぐり「靜岡の卷」(靜岡)

茨城縣人に告ぐ

いばらき新聞社主催滿洲實業視察團一行はハルビンより來京の上在京縣人と歡驩會を催したき由に付左記に依り歡迎會開催致したく候間多數御出席被下度御願申上候

追而準備の都合有之候間出席の有無御通知願度候

記

日時　十月十九日　午後六時半
場所　鹿鳴春
會費　金四圓也(當日持參のこと)

新京茨城縣人會事務所　電話(3)三四一九、六四四六番

招聘

今般當支部新京出張所設置に付き新京市在住の士として人格識見ある方を求む

右希望者は現狀詳細記入履歷書並に小型寫眞を添へ至急申込まれたし

昭和十四年十月十六日　大連市桔梗町二　安全頌普及會滿洲支部　電話3三七五三番

臨時休業廣告

來る十月二十日(金曜)は靖國神社臨時大祭に付休業可致候間此段謹告仕候

康德六年十月十六日

新京組合銀行團
滿洲中央銀行總行
滿洲中央銀行北大街支行
滿洲興業銀行本店
滿洲興業銀行南廣場支店
東洋拓殖株式會社新京支店
新京銀行
新京金融組合
新京都市金融合作社
長春金融合作社
新京金融合會
中國銀行新京支店
交通銀行新京支店
益發銀行
益通商業銀行
功成銀行新京支行
福德銀行新京支行
天和銀行新京支行
橫濱正金銀行新京支店

少年店員募集

一、年齡　十四歲以上
一、資格　小學校卒業程度の身體强健なる者

右希望者は履歷書持參每日午前中に本人來談の事

大同大街康德會館　滿洲 文祥堂

御座敷女中さん募集

三十歲迄美人の方月收百五十圓位數名
玄關案內少女二名給金六十圓

ダイヤ街　香蘭　電話3 三六一七・三四四二番

求貸家

一、事務所兼用住宅
一、住宅二室乃至三室

右御世話下され度御報參上御世話下されば薄謝を呈します

新京中央通四二(電(3)四九五九番・(3)五二九〇番)　第一生命新京支部

貸地下室 十坪

場所 中央通十五　末松　電話(3)三一〇三番

求人

一、女速記者　一名
一、女事務員　一名

年齡　三十歲まで
學歷　女學校卒業程度の學識を有するもの
給與　相當待遇す

市內に確實なる身元保證人一名を有すること
右御希望の方は自筆履歷書御携帶の上二十五日迄本社に御出下さい

市內永樂町四ノ一　新京日日新聞社內　月刊滿洲社

パーマネント 美容術

御婚禮御支度は是非當店へ
御婚禮用一式と貸カツラを御利用下さい
女理髮部を御愛用下さい

壽美容院

吉松町二丁目十六　電話③3977番

料理 開花　日本橋通　電三二〇三

中古カメラ売買　乾寫眞機店　新京銀座　電(3)二三九〇

料理 八千代　吉野町三丁目　電(3)二三四六

萬華鏡

或夜のピヤ氏

ねへ、藝者はやめたいが踊りはやりたいなんて、そんな勝手なことがあるもんですか、落人を演りたいんですつて？ちつちやいお輕が出來るだらうね、だけどいゝわねへ、落人も見るかや野邊に若草の、芒尾花はなけれども、世を忍ぶ路の旅衣、着つゝ馴れにし振袖と、どこやら沁れる人目をば……か、泊り〳〵の旅籠屋で、ほんの旅寢の假枕、嬉しい仲ぢやないかいなツて、と、側らに枕をならべてゐる豆チンによびかけてゐるのはピヤちやんこと久松氏であります、これは午前三時蓼廼家の藝者部屋からの中繼放送であります、今夜はピヤちやん少々御神酒が廻つてゐるので頗る饒舌になつて獨りではしやいで居ます、ピヤちやんアルコール分がないと至つて物靜かださうですが……、雜音が入りますのは目刺のやうに頭をそろへて寢てゐる諸クンのイビキの音なんです、ね、ちよつと豆チン、ねむつちや駄目よ、一席きかしてあげるわよ……名代なる東海道、板子駿河の驛路に！見上げるものが三つある、富士の高嶺に久能山、東を照らす宮柱、淸水港の濱の松風音に聞く、淸水港の次郎長と、歌の文句に殘りました、山本長五郎の數多身内のある中に、四天王の一人で亂暴者と異名を取る、遠州森の石松の……虎造はいゝわねへ……有難てい奴が出て來やがつたな、一ぺえ飲ましてやらうかな……おゝ若いの、おい江戸ッ子、今しやべつてんの、おゝその寢起きのいゝの、いろんなことを云やがるな、俺かい、お前だ〳〵、おだ、さうかい、すしを喰いねえ、酒を飲みねえ……とやつてるかと思ふと、ねへちよつと聞いてるの、淨瑠璃もいゝわねへ、誰か彈いてくれない、あたしが語るからさ、あらツみんな睡つちやつた、いゝわよ獨りでやるから、デデン〳〵ン、あとには園が憂き思ひ、かゝれとてしも烏羽玉の、世の味氣なさ身一つに、結ぼれとけぬ片絲の、繰返したる獨言、今頃は半七さん、どこにどうしてござらうぞ、今更かへらぬ事ながら、私といふものないならば……あゝどこにどうしてござらうぞつてば弟はどうしてるだらうなア、この頃便りがないが、と、俄かにしんみりしちやいました、弟は先に召されて御國のために北支の野に皇軍の一員として命がけで働いてゐる、戰地をもへば…で、いける口でありながら、なるべく盃と仲違ひをしてるんださうですが、たまには斯うして、だらうであります、これで或夜のピヤ氏の放送を終ります【寫眞は久松さん】

東京名人會 愈よ今夕開演

優待割引券御利用下さい

展報の通り十六、七の兩夜、西廣場滿鐵社員俱樂部を會場に午後六時から本社後援の下に、東京名人會一行の寄席の夕が催され、落語の桂文樂を眞打に、ハーモニカ、三絃合奏、漫才、義太夫、講談、歌謠物語等々をとりまぜ賑かに秋の宵にふさはしい演出は多大の期待をもつて迎へられてゐる、入場料二圓のところ、本紙刷込みの優待券持參の方に五十錢の割引がある【寫眞は講談の神田山陽師が得意の國定忠治と山形屋藤藏を熱演のところ】

ミリアンショウ あすから長春座へ

唄と踊りの豪華ショウ、淸水ナナ子のベビーアクロバットを呼び物とするミリアンショウ一行が十六日から四日間長春座の舞台を飾る事になつた一行は今春東京で旗擧げ以來各地を巡演好評を博してゐる美女群でアトラクションとして多彩な陣容を誇つてゐる

映畫はの上映中「新しき家族」と「夕燒富士」である

雜音

新京キネマの日活復歸第一陣、大物が出てゐないので一沫の寂しさはあるが、三本立の量プロは初日からよく客足を引いてゐる▼待望日活〻の躍を實證した▼體劇の大市乙女ダンスも評判は惡くなく土曜、日曜日は相變らずよく客足を詰めた、後へ廿一日から登場する寶塚ショウが心待たれる▼帝キネは斷然「金語樓の大番頭」が人氣、好調な客足を見せ、長春座、銀キネも惡くはなく、朝日座の方の日活再映陣も仲々の盛況である▼大船澁谷實監督の「新しき家族」は父と父の過去の秘密を知つた子（父と女中との關係、その仲に生れた子）との心理的な對立を描き例により細々とした神經の周到に働いてゐる作品、柳井隆雄のシナリオと共にかうした心理的な物の評價は既にこれ迄の作品で濟まされてゐるもので、こゝで重ねてその良さを言ふにも當るまいが、この作品で注目されるのは父と子との對立を周圍の社會的環境をとほして眺めやうとしたことであつて、これはこの作品では未だ成果を得てゐないが御兩人の一つの飛躍であると見て差支なからう▼出來は前半がよく後半溫泉場の女が登場して來てからはやゝ安易に流れた、佐分利の好演、以下助演陣も精彩を放つてゐる

東京名人會 讀者優待券（一枚一人限）
日時 十六、十七、兩夜
場所 西廣場滿鐵俱樂部
二圓の處 一圓五拾錢
後援 新京日日新聞社

東京名人會 讀者優待券（一枚一人限）
日時 十六、十七、兩夜
場所 西廣場滿鐵俱樂部
二圓の處 一圓五拾錢
後援 新京日日新聞社

科病性 科人婦 產
沖津醫院
院長 醫學博士 沖津亘
室町二丁目 電話(3)5689

今ぞ世に出る四國阿波の傳說八百八狸を凌ぐ豪華物語
阿波狸合戰
羅門光三郎・尾上榮五郎・荒木忍・南條新太郎・伴淳三郎・ツネ公
歌川絹枝・高山廣子・高島昌子・新興京都大衆娛樂特作!!

同時上映 東京新興明朗篇!!
若き日の凱歌
古川登美・浦邊粂子・淸水將夫・管井一郎
井上淸・平井岐代子・草島競子・杉山美子
開映 祭日は十一時 平日は正午
四十錢
十七日より 朝日座

田中絹代・佐分利信・桑野通子・夏川大二郎主演
東山光子・吉川滿子・岩田祐吉・河村黎吉
飯田蝶子・岡村文子・大山健二・武田春郎
新版 男の償ひ 大会

原作 吉屋信子 監督 野村浩將
是非!!!
適材適所・東西古今を通じて未だかつて見ざる絕對的豪華名配役!!
17日より
入場料金 40セン（均一）
豐樂劇場

18日より
帝都キネマ
入場料 下階 六十錢

RETOUR ALAUBE
曉に歸る
今日のダリユウ！それは青春だ。情熱だ。七彩のダイヤだ！
監督アンリ・ドコアン「未完成」の故鄕ハンガリーに描く
ダニエルダリユウの行愛
戀狂想曲!!
主演 ダニエルダリユウ、ピエル・マンガン、レエモシン・コルデイ

特選名畫の集ひ

DAS MADCHEN IRENF
早春
獨逸ウファ超特作
東和商事提供

獨逸映畫史にエポツクを劃したウファの名作
再度の訪れ
生々しい處女の體臭と新鮮な少女の感觸！行く春を惜む母と春を待つ十七の娘の感情を描き盡した制服の處女を遙かに凌駕するこの魅力篇
監督 ラインホルト・シユンツエル
主演 ザビーネ・ペータース リル・ダゴファ

寄席に親しむ秋の宵
待望久しき名人會
初めて試みる
東京名人會

歌謠 千家松人形
物語 千家松博次
講談 神田山陽
義太夫 豐竹猿司
三味線 鶴澤彌之助
東京落語 桂文樂

漫才 淺草人氣王 吉原家 メ吉 メ坊
花形 春の家 金波 銀波
落語 春風亭柳吉
ハーモニカ二重奏 植村兼吉
落語 金原馬之助

十月十六日 十七日（二日間）六時開演
入場料 金二圓
團體並慰安會の御催しは特に御相談申上ます精々御利用下さい
於 西廣場滿鐵俱樂部
後援 新京日日新聞社

近藤勇

（映畫上演）　橋爪彦七　西正世志畫

（四十）　勤王侍（二）

『時に』
と、益滿は、語を變へて、
『川田屋は來なんだか？』
『さあ？』
二同が、首を傾げて、
『見ませんが……』
『ふむ？』
さう云つて眸がきら――と光つて、
『なんだ、あれは？』
益滿が、裏庭を指差した。
『は、は……』
誰かゞ笑ふのえ、
『何がおかしい』
『益滿さん、あの女は、髪結ひの娘です』
『床傳のか』
『さうです』
誰か、くつくつと笑つた者があつた。
『何しに來てをる？　うむ？　あれは娘だと氣を許してゐると間違ひの源だぞ』
『間違ひ、氣狂ひ、感違ひ――』
『誰だ、ひようくるのは』
『益滿さん、あれは、呼び出しに來てをるンです』
『誰を？』
『柴山さす』
『――』
益滿が、無言で見ると、一人が赤くなつて顏を伏せた。
『柴山』
『は』
『貴公若いから、無理もないが、女に魂を奪はれると、何も出來んぞ』
『……』
『氣をつけることだな』
『……』
益滿は、まだ立ち去らずにゐる女――お美乃を、ぢッと睨むやうにしてゐた。
（妙な奴だ）
益滿の眼が、さういふ意味で光つてゐるのを、先刻からこちらを見てゐたお美乃は、
（いらつしやいな）
と、いふ風に、益滿に媚た笑ひを迸つた。
『いかん、あいつ――』
呟くのえ、
『なんですか』
『つゝしむと、氣が挫けて、腹が空いて――』
『誰だ、さもしいことを申すやつは？』

『うむ？』
振り返つて、
『なんでもない』
さう云つてから、
『貴公等の中で、江戸へ行く者はないか』
『え？』
『江戸へ行つてだな、暴れようと思ふ仁はゐないか』
『益滿さん、それあ、どういふことです』
一人が、膝に手を置いた。
『つまり倒幕の促進をはかることなのだ』
『江戸で――暴れて――』
節をつけるのえ、
『こら、愼め』
『はい』
突ひ膝で答へて、
『益滿さん、拙者が行きます』
『よし、その他に？』
「行きます」
と、また一人が云つて、
『身上も輕きや身も輕い。はツはツ、江戸で暴れて、幕府と一戰するなんぞは、矢張り御時節といふものだ』
益滿が、
『殘りたいものは殘つて、江戸に行かうと思ふ者は、拙者まで申出ることに、いづれ明朝、手當を支給するから』
『何人でもいゝのですか』
『いゝとも、薩摩浪士として道中は手形を渡す』
『どうする？』
他の連中が、顏を見合せてゐるひまに、益滿は座を立つて、奥に入つて行つた。

商況　十六日前場

海外經濟電報

倫敦金塊　休
紐育金塊
倫敦銀塊
同先物
紐育銀塊
孟買銀塊　六〇留比八分七　會

▲市俄古小麥
十二月限　八三仙〇〇
五月限　八二仙四分一
七月限　八〇仙二分一

▲紐育棉花
現物　九仙一六
十月限　九仙一四
十二月限　八仙八四
一月限　八仙七四
三月限　八仙六四
五月限　八仙四五
七月限　八仙二六

印棉
ブローチ　二〇〇留比四分一
オームラ　一八七留比四分一
ベンゴール　一四五留比〇〇一

カルカツタ麻袋
鐵筋　三九留比〇〇〇
青筋　四三留比四分三

▲紐育株式
スチール株　七四留比八分七
アナゴンダ　三二留比八分七

▲外國爲替
米英爲替　三弗九〇仙八分一
米日爲替　二三弗六五

▲東京爲替
米支爲替　七弗七五仙
米佛爲替　二仙二五四分一
英米爲替　四弗〇二仙〇〇
英日爲替　一志二片三分一
英支爲替　五片〇〇〇
英佛爲替　一七六法〇〇〇
印日爲替　七八留比八分三
對米　賣　二三弗一六分七　買　二三弗八分五
對英　賣　一志二片〇　買　一志二片四分一

各地株式市況

▲東京株式（短期）　寄付　大引
新東　新紡　新鐘　新香　船新　日石　日立　工業　日電　電鐵　東新　滿曹　日糖　[illegible]

▲大阪株式（短期）
大新　新東　鐘紡　同新　[illegible]

▲大連株式（短期）
滿業　日晋　帝新　商船　五品　大新　新東　[illegible]

株式公債
大一證券
吉野町一丁目
電話(三)5977.5604.4208

各地商品市況

滿業　鐘紡　同新　滿鐵　土木　旺昇　[illegible]

▲大阪綿布　十月限　十一月限　十二月限　一月限　二月限　三月限　四月限　[illegible]
▲東京人絹　當限　[illegible]
▲大阪綿花　十月限　十一月限　十二月限　一月限　二月限　三月限　四月限　[illegible]
▲大阪期米　當限　中限　先限　[illegible]
▲大阪人絹　當限　五月限　六月限　七月限　[illegible]
▲横濱生糸　十月限　十一月限　十二月限　一月限　二月限　三月限　[illegible]

各地特産市況

▲新京　大豆　現物　十一月限　十二月限　一月限　寄　引
●高粱　現物　十一月限　十二月限　一月限　出來高
▲大連　大豆　現物　十一月限　十二月限　一月限
●豆粕　現物　十一月限　十二月限
●豆油　現物　十一月限　十二月限
袋入　十月限　十一月限　[illegible]

ナショナル 五徳コンロ

十月十七日　火曜　丁亥　先勝　除　尾宿　舊九月五日
東京・本郷・神誠館

●一白の人　何れに向くも愛より先なるはなし怒は禁物　甲と丁と西が吉
●二黒の人　意に滿たざる業も時日を經れば趣味を生す　東と坤と丁が吉
●三碧の人　勤め次第にて目上の引立てに逢ふべき吉日　巽と甲と癸が吉
●四緑の人　盛運の日なれど心を逸せず細事に注意せよ　巽と西と甲が吉
●五黄の人　憂き目を重ぬるとも大に機ます辛抱すべし　巽と丁と東が吉
●六白の人　一時の悲哀は後日の歡喜となる氣を締めよ　東と癸と庚が吉
●七赤の人　次から次と幸運に惠まるゝ日開店名弘むも吉　乾と丁と甲が吉
●八白の人　自重して守るを專一とし新事を企べからず　乾と巽と丁が吉
●九紫の人　小利に耽むときは躓きて後指を指さるべし　西と甲と丁が吉

19日より

（西遊記）
暴れ出した孫悟空
お馴染み天界の暴れん坊孫悟空、沙悟淨。猪八戒の一行が妖怪、惡魔どもを征服し、雲上地上を縦横無盡に暴れ廻る大豪華篇!!
大好評！是非！
實に二〇〇〇米の長尺
解決篇　公開
羅門光三郎　伴淳三郎　芝田新　市川男女之助　鈴木澄子　森光子　共演
壽々喜多呂九平　脚本　演出・八尋不二
新興京都　異色超大作

最後の友情
都新聞社主催全國新人音樂コンクールが生んだ感激美談
加賀邦男　井上清　美鳩まり　古川登美　主演
曾根千晴　演出　新興東京　超特作

銀座キネマ

銀座キネマ　電(三)八四六五

ニュース		2,07	4,54	7,30
愛染格子	11,40	2,27	5,14	7,50
男一匹	12,49	3,36	6,12	8,59 10,12

錢十八　下階　十四日より十八日迄
豫告　十九日より　暴れ出した孫悟空　最後の友情

帝都キネマ　電(三)四〇五

ニュース		1,35	4,35	7,35
金語樓の 大ギ頭	11,00	2,00	5,00	8,00
猫橋	12,20	3,20	6,20	9,20 10,30

日曜日は九時三十分猫橋より上映　料金壹圓
次週　早春　曉に歸る

長春座　電(三)五七六六

ニュース	11,40	3,18	6,56
夕燒富士	12,00	3,41	7,19
ブリアンショウ	1,18	4,56	8,34
新しき家族	2,17	5,55	9,30 10,30

料金八十五錢
豫告　コロムビア歌手　赤坂小梅　伊藤久男　新女性問答　十五日より十九日迄

岸本チエーン映畫御案内
豐樂劇場

ニュース		2,05	6,10
樋口一葉		2,35	6,40
思ひつき夫人	12,00	3,55	8,00
大市乙女ダンス	1,15	5,20	9,15 10,15

料金六十五錢

新京キネマ

ニュース		12,56	4,07	7,18
押切混戰記		1,36	4,47	7,58
山彦呪文		2,21	5,32	8,43
花園の天使	12,00	3,11	6,22	9,33 10,2[illegible]

階上階下八十錢均一

朝日座

ニュース	12,00	3,40	7,10
道化の町	12,30	4,02	7,30
江戸の悪太郎	1,55	5,27	9,00 10,35

十三日より十六日まで　料金五十錢
豫告　十七日より　若き日の凱歌　阿波狸合戰　朝日座
豫告　十九日より　妙法院勘八　我が家の大將　十二日より十八日迄　新京キネマ
豫告（十七日より）　男の償大會　豐樂劇場

明日の祭日は連日滿員の日活映畫へどうぞお早く！
國産喜劇王杉狂兒と明眸轟夕起子の初コンビ
唄と笑の二重奏！日活マタ川得意の音樂喜劇

花園の天使
月形龍之介　深水藤子　主演
山彦呪文
日活爆笑篇　押切り混戰記
午前十一時開映　開映迄七〇セン　當日八〇セン
新京キネマ

宇治茶　河久商店　三笠町二丁目　電(三)三〇四番

モートル
變壓器　溶接器　サイレン
各種各容量　在庫多數
電氣機器修理　迅速低廉
乞御照會
第一電業社
日本橋通七三　電3-5160

カタログ進呈

家庭用　職業用　工業用
國産ミシン商會
崇智胡同一〇一　電話②一八四二

見逃せぬ今週の長春座！　松竹 東西
二大傑作に豪華實演を加へ堂々公開
「母と子」「南風」の澁谷實が半歳の沈默を破つて贈る秋の問題作
佐分利信・齋藤達雄　三宅邦子・河村黎吉　主演
新しき家族
原作・大佛次郎　脚色・伊藤大輔　演出・秋山耕作
夕燒富士　斬奸令
高田浩吉・北見禮子　主演
スリル横溢！復讐と戀と！劍と！冒險と！興味盡きざる物語
實演　突如來演
淺草調スヰング横溢
全員美少女ばかりの唄と踊りとスヰングジヤズの豪華ショウ
スヰング・ミリアン・ショウ
コロムビア専屬歌手　伊藤久男　赤坂小梅　廿一日來演
料金八十五錢・午前中割引
長春座

新京日日新聞
朝刊
【本紙朝夕刊十二頁】
本紙定價 一部五錢 一ヶ月壹圓 郵稅一ヶ月拾五錢
廣告料金 普通一行壹圓五拾錢 特別一行貳圓五拾錢
發行所 新京永樂町四ノ二 新京日日新聞社
電話(編輯局專用③三二〇五 營業局專用③三三〇〇)
發行人 十河榮忠
編輯人 松本勇
印刷人 水越內之介

最優良酒 日本晴 新京 石川吟釀

伊ソ頼むに足らず 更に新しき和平へ ヒ總統の進む途は?

【ロンドン十五日發國通】チエムバレン首相が十二日の下院演說においてヒトラー總統のポーランド征服を既成事實とする和平提案を斷乎拒否し歐洲戰局はこゝに新なる局面を展開し、今やヒトラー總統が次に執るであらう措置が

一、南部戰線において本格的攻勢に出ると共にその空軍の精銳を動員して英國の港灣船舶等に對する大規模の空襲を敢行するか

一、或は飽くまでも和平交渉を斷念せず守勢を持する一方和平交渉の新な方策を開始するか

の何れの方向に向ふかについて一般の關心が集中されてゐる、ドイツ側の動向は今週中には判明するであらうがドイツが未だに攻撃を開始せず專ら軍首腦部協議に終始してゐるところから見てドイツは未だ背水の陣を躊躇し、第二の打解策を講ずることとなるのではないかとの觀測が有力となつてゐる、或る方面への情報によればドイツ軍參謀本部は充分な戰鬪準備を整へる必要があるとて即時攻撃開始に反對し、ヒトラー總統に對して準備完了まで新行動開始の猶豫を要請してゐるといはれる、一方ヒトラー總統自身も聯合國側の態度が意外に强硬なるに加へイタリー、ソ聯殊にイタリーがドイツ側について參戰することを躊躇してゐるので、戰爭が今後も繼續される場合果して成功をかち得るか否かに疑問を抱きはじめたともいはれ、ヒトラー總統は新なる和平の努力をなすのではないかとの觀測が有力となりつゝある、他方イタリーの態度に關しては十四日ロンドンに到着した新駐英イタリー大使バスチアニ氏はイタリー當局の否定にも拘らず次の二點から成る和平提案を携行して來たといはれる

一、ポーランドは新小國として更生することゝしこれに英佛獨伊ソ五國が保障を與へる

一、その他の問題解決のために主要中立國家の會議を召集する

而して右の和平提案が拒否された場合にもイタリーが中立を捨てゝドイツ側に加擔する如きことは先づあるまいと見られ、更に、ソ聯もトルコに對してドイツ側に立つて參戰する如き意圖は毛頭ない旨保障したとも傳へられる

佐々木中將等 軍狀奏上

【東京國通】大陸の山野に赫々たる武勳を樹て、歸還した佐々木到一中將、牛島實常中將、陸軍次官に榮轉した阿南惟幾中將、磯谷廉介中將、大賀茂、矢野音三郎、石黒貞藏各少將等は十六日午前十時過ぎ相前後して參內、天皇陛下には同十時半表御座所に出御閑院參謀總長宮殿下、畑陸相侍立申上げて佐々木中將に拜謁仰付けられ在任中の軍狀奏上を御聽取優渥なる御嘉賞の御言葉を賜ひ、ついで牛島中將以下六將星に拜謁仰付けられ佐々木、牛島、阿南三中將は更に皇后陛下に拜謁仰付けられ三中將は正午宮中南溜間において幕僚と共に酒饌を拜受宮中を退下した、なほ畏き邊りでは佐々木、牛島、阿南三中將に對し御慰勞の思召をもつて御紋付銀花瓶並に金一封宛を下賜あらせられた

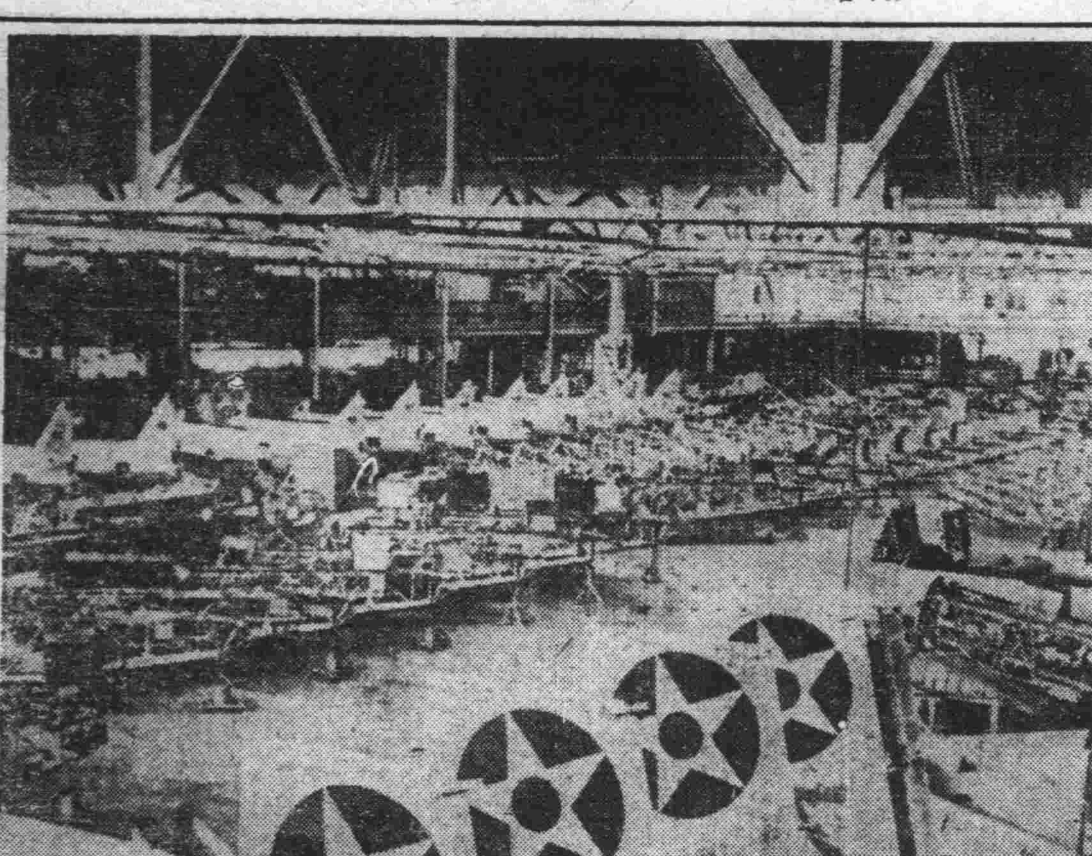

飛行機續々製作さる
(米國加州イングルウッド北米航空機會社)

ソ土會談暗礁乘上 ソ聯、早くも軍隊集結

【イスタンブール十五日發國通】トルコ官憲の洩すところによれば十五日午後モスクワにおけるソ聯、トルコ會議は暗礁に乘上げ、ソ聯政府は急遽大軍をコーカサスとトルコ、イラン國境に集結中といはれるが、この報に接したトルコ政府も萬一を慮つて對抗的措置を講じつゝあり、トルコ艦隊も同夜ダーダネルス海峽チヤナカールに集結、同海峽イスミールにおいては猛烈な防空演習が開始され、兩國關係の緊迫を思はせてゐる

ソ聯の一方的要求から惡化

【イスタンブール十五日發國通】在再二旬に及ぶソ聯、トルコ會談が突如難關に逢着し兩國の國交は俄に緊迫を傳へられるに至つたが、トルコ當局筋では右はソ聯政府が

一、ポーランド分割の承認

一、ソ聯、ドイツ兩國間の指導下にバルカン中立ブロツクの結成

一、ソ聯及びブルガリアの利益においてルーマニアを事實上分割すること

の三項を要求し來つたので、トルコ政府は斷然これを拒絶し會談は遂に決裂狀態に陷つたのであるといつてゐる

少數民族引揚げ 獨、エ協定調印

【タリン(エストニア)十五日發國通】ドイツ政府はバルチツク諸國在住ドイツ少數民族の本國引揚げを實行することになり過般來エストニア政府との間に交渉を行つてゐたが、今回兩國政府間に最後的意見の一致をみ十五日よりタリンに於て兩國政府代表はエストニア在住ドイツ少數民族引揚に關するドイツ、エストニア協定に調印を了した

小異を捨て、大局把握が必要 首相、閣僚に諒解求む

【東京國通】阿部首相は十六日の繰上閣議席上過般の貿易省設置案を繞る外務省紛爭の解決處理に關し報告、各閣僚の諒解を求めたが、これに關する首相の說明內容は左の如くである【寫眞は阿部首相】

□ □

貿易省設置要綱に關聯する外務省官吏の行動に伴ふ善後處理につき過般の閣議に於てその解決を自分に一任されたのでその後外相と愼重**協議の**上閣議決定の精神を著しく變更する事なき範圍內に於ける外務省官吏側の申出を容認して一應準備委員會に於て具現する事とした、即ちこの申出の原因は概ね精神及び所務上の解釋に關し唯商務官の任免權に於てのみ當分これを現狀のまゝとする事を諒解事項としたのみであつて世上往々にして傳へられるが如き閣議決定事項に著しき變更を加へしむる樣なものではない元來本件につき世人の耳目を聳動せしむるが如き事態が惹起したのは頗る遺憾とする所であつて當初本運動に關しその運動並に動機につき種々の觀察が行はれ種々の疑惑を抱かしむる者もありしやに聞き及ぶ有樣であつたので政府としては一大決意をもつてこれを凝視すると共にもし不純の動機がその間に介在するに於てはその措置について大いに考慮を要する事と考へ一面これを嚴重に監視すると共に他面紊りに紛糾を大ならしめざる爲め種々これが對案を研究する態度に出たのであつたが、日を經るに從ひその行動が必ずしも不純の動機を含むものにあらず、むしろ所管事務の沈滯を憂ふるの念に發したものなることを知ると共にその運動の波及すること頗る廣範圍なるを**察知し**本事態の處理にあたり名分を正し規律を嚴にするは勿論であるが、さりとて現下外務陣營の全能力を上げて外務の重大使命に邁進すべき秋にあたり機能を停頓萎縮せしめるに忍びず寧ろ暫らく小異を捨て大局の把握に努め虛心坦懷彼等の言をも聞くの態度を取り速かに事態を冷靜に導き直ちに皇國本來の使命の達成に獻身的努力を捧げしむる事を必要と斷定した、眞に本事態を惹起せることは其の原因如何に拘らず遺憾千萬の次第であるが、これを內閣に課せられた重大任務と思へば此の際一層駑鈍に鞭打つて只管此の任務の達成に努力せねばならないので一切の毀譽褒貶に介意することなく一意皇國の大事解決に邁進すべきであると決心した所以である、我々は一內閣、一大臣の行懸り又は面目等の小乘的問題に捉はれることなく、眞に皇國の大事の爲め渾身の勇を振ひ起さねばならぬ秋である、此の心持をもつて本問題を解決した、閣僚各位の御諒解を乞ふ次第である、尙此の機會において希望を附け加へて置きたい事は外務少壯官吏は勿論一般各省官吏も現下における國情に照しよく上司の信に依賴し徒なる一徹激情に驅られてもつて世間をしてその眞意を誤解し世上人心に惡結果を來すが如き事なきやうその**擧措を**愼しみ事前事後共に充分にお互の意を盡し業を練り所務に遺憾なからしめたいと思ふ、何卒我々の眞意を諒解せられこの事態を契機として再び過般の違誤を起すことなく上下協力報國の大事に專心せしめられる樣此の上共各位の御努力を願ひたい

繰上閣議開かる

【東京國通】十六日の繰上閣議は午前十時廿分より首相官邸において(小原內厚相旅行缺席)開催、まづ阿部首相より外務省紛爭の事情並にこれが措置及び專任農相設置事情につき別項の說明をなし諒解を求めた後野村外相より外務省紛爭の經過を說明、更に畑陸相より滿洲視察に關し金光拓相より朝鮮の旱害視察に關しそれぞれ報告して午後零時二十分散會した

少數廢棄に非ず 專任農相設置事情

【東京國通】阿部首相は十六日閣議席上で組閣當初以來の方針であつた小數閣僚制を放棄專任農相を置くに至つた事情に關し、各閣僚に對し左の如く諒解を求めた

□ □

現內閣成立の當初組閣方針として所務の統一圓滑を期するとの考慮の下に小數閣僚制を採用することゝした、然るに**組閣の**はじめまづ農村方面より專任農相設置運動起り現在に至りその運動益々熾烈となつた、本來この兼任制を採りし所以のものは既往の事績に鑑み、農林商工兩省の相剋摩擦頗る大なるを遺憾とし兩省の言分を適當に調整するため取敢ず兩相兼攝を適當と考へ暫く實行したものであつてこの考へは今においても理由あるものと確信してゐる、併し實際においては全國の農村漁村に專任農相を置くことの要望益々强く喧傳せられ、なほ農林商工に對する調節も事毎に齟齬するの狀態にあり兩省の關係は惡化こそすれ容易に善導することを得ず、玆において伍堂農相は愼重熟慮の末寧ろこの際專任農相を置くを時宜に適するものとしその旨自分にまで申出でた時恰も外務方面の紛糾のため急速に執り運ぶに至らず今日に至つたが現下の農山漁村商工業者何れも死活の大問題に逢着すべき時期なるに鑑みこの際專任農相を置くことに決定した、而して農相としては農村に關係深く理解も多い酒井伯を推すことに致した、これによつて所期の目的を達成するを得ると思ふ、世上或は少數閣僚制の原則を云々するものもあるが私はなるべく閣僚の少數を良しとすることに於ては舊の如き信念を有するが以上の事情により自然少數閣僚制そのものは存せざる狀を呈するに至つた、今後政府の**信念の**變化を云々するものもあらうが時の宜しきを制し一般の幸福を念とするは政治の要諦なりと信ずるを以てこれらの批判には拘泥せざる覺悟である

園田鍼灸院 豊劇前 ②四四八〇

滿拓鮮拓合併愈よ具体化 十八、十九日協議會開催

日滿開拓國策に一エポツクを劃すべき滿拓、鮮拓の統合については今春來日滿兩國間においてそれぞれ統合樣式、資產評價方法、機構問題等について愼重審議が進められつゝあつたが、この程大體の成果を得るに至つたので來る十八、十九兩日軍人會館において日滿政府側より結城開拓總局長、稻垣拓植委員事務局長等、民間側より滿拓、滿鮮拓等關係機關出席の上開拓總局案を審議、右協議會終了後直ちに日滿兩國所定の手續きを經て十一月末には決定される見透しを得るに至つた

新大湖丸顚覆

【上海十六日發國通】十六日午後零時四十五分新港を出帆し上海に向け航行中の東亞海運新大湖丸は劉河口沖合ひの揚子江上において暴風のため顚覆沈沒した、急報に接し軍艦二隻現場に向け急行中なるも同船の乘客は四百名あり內六十名はドイツ船ライセル號に救助された

湖南、廣西省を猛爆 海鷲各地に連日活躍

【上海十六日發國通】艦隊報道部十六日午後四時發表

△中支方面戰況

一、昨十五日海軍航空部隊は左記各地の攻撃を實施し何れも甚大なる戰果を收め全機無事歸還せり

イ、零陵(湖南省中央部)において同地飛行場東方道路上に逃避せる敵飛行機三機を發見、これに猛爆撃を加へ大型機一機を炎上せしめ他を大破せり

ロ、歸州(湖北省西部長江沿岸)附近において敵の軍用倉庫群に巨彈を浴せこれを爆碎內數ヶ所を炎失せり

ハ、恩施および來鳳(湖北省西部)において同地兩飛行場の滑走路上に全彈を集中爆撃し何れも使用不可能に至らしめたり

△南支方面戰況

一、一昨十四日海軍航空部隊は兩廣地區內敵據點の偵察攻撃を實施し左の如き多大の損害を與へ全機悠々基地に歸着せり

イ、靈川(廣西省)附近において湘桂線鐵道倉庫約廿數棟を爆撃し、これを倒壞又は炎上せしめたる外貨車群に大打撃を與へたり

ロ、全縣(廣西省)において敵の熾烈なる地上大型銃砲火を冒し同地機關庫および倉庫群多數を爆碎せり

ハ、宜山(廣西省)において同地西方の油倉および燃料倉庫群に多數の命中彈を得これに大損害を與へ數ヶ所より大火災の上るを認めたり

ニ、鬱林(廣西省)において敵軍事施設および倉庫群を猛爆しこれを大破せり

ホ、貴縣(廣西省)において敵兵營および同附屬倉庫を爆破したるほか貴縣、横縣間江上において敵軍用大型汽艇群を攻撃內一隻に大火災を生ぜしめたり

ヘ、龍川(廣東省東北部)において同地南方の敵軍需工場および自動車群を銃爆撃しこれを破壞せり

ト、潮汕(廣東省)流邊において敵據點數ヶ所を爆破せり

三都西方を猛攻

【漢口十六日發國通】わが有園、一ノ瀨、米田各部隊は十四日拂曉から武寧長沙公路の要點三都(修水東北方廿キロ)西方高地に據る敵第十三師の主力および十四、十五、新編十二各師の一部約一千を背後より奇襲攻撃して敵を潰亂せしめ引續き西方に追撃修水南岸高地戰において逆襲に轉ぜんとする敵に再び猛攻を浴せてこれを南方山地內に潰走せしめた、戰果左の如し

敵遺棄死體六一六、捕虜一二〇、鹵獲迫擊砲一、同彈藥一七五、重機一、小銃三〇、同彈藥四八五〇

またわが菊池部隊は京漢線西方の水河岸多寶火東北方八キロ附近に逆攻し來れる敵に對し十四日夜來攻撃を開始、翌拂曉これを西北方に潰走せしめた

遺棄死體三一、鹵獲兵器多數

新京 三好野 東京
ダイヤ街(永樂町一)
電話③三四三四 四八八四

日滿商事改組要綱可決 きのふ日滿共同委員會

かねて懸案となつてゐた日滿商事株式會社改組要綱案は十六日の日滿經濟共同委員會に於て原案通り可決されたので近く國務院會議並に所要手續を經て施行される事となつた右につき政府は左の如く發表した

日滿經濟共同委員會第二十六回會議は十月十六日新京日滿軍人會館に於て開催せられ日滿兩國各委員並に隨員出席、先づ議長選擧の件を附議滿場一致を以て飯村委員議長に選任せられ、次で滿洲國政府より諮問のあつた日滿商事株式會社改組要綱案を附議審議の結果、原案施行然るべき旨答申する事を決議した

定例休刊

十七日は全滿新聞社の申合による秋季定休日につき十八日附夕朝刊を休刊致しますから御諒承願ひます

新京日日新聞社

簡任級人事異動

政府は十六日の國務院會議に於て左記簡任級人事を決定、即日發令された

齊々哈爾警察廳長 劉臺竹
任縣長敍簡任二等補長春縣長
民生部理事官兼總務廳參事官 王秉鐸
任民生部參事官敍簡任二等兼總務廳參事官 本間徹彌
審判官 三浦義一
同 青木猶吉
同 加藤令造
陞敍簡任二等
經濟部參事官 蒔永魁
陞敍簡任二等

四王天中將

滿洲航空事業狀況視察のため渡滿した四王天中將は十五日入京國都各機關を視察中であるが、十七日午前九時發滿航定期でハイラルに向ひ國境方面視察ののち再度來京の豫定である

偶語

米がなくなるといふ噂があつたがそんな馬鹿なことがあるものか思惑屋の宣傳だらう位に思つて高をくくつてゐた▼ところが最近になつて近所の米屋では米を賣つてくれない、組合へ行つても請合へませんとそつけない返事をされる▼三歲の時から米を喰つて育つて來た我々には死活に係る重大問題である▼實際滿洲には米が無くなつたのであらうか?▼事實とすれば時局柄代用食を食つても頑張り通す覺悟はあるが當局が政策を誤つたゝめ奸商の好手段によるといふのであらばさらさら容赦は出來ない▼日本內地で綿糸布統制をやれば哈爾濱の滿人倉庫には大阪の在庫以上の綿糸布が默つて眠つてゐる▼小麥粉統制をやれば雜貨倉庫の中に小麥粉が眠つてゐる今日だ▼經濟警察が活眼を開けば無い筈の米が意外なところに眠つてゐないとも限るまい

科學の偉力‥療器界の霸王‥難病征服
アコマ快癒器宣傳會
超短波の浸透に依り諸病の治療に卓効あるアコマ快療器普及のため
其効力並に御使用法を實驗によつて委しく御說明申上て居ります
特許 專賣 超短波

適應病 慢性胃腸病・呼吸器諸症・ロクマク・婦人諸病・內科・外科・神經痛・動脈硬化・慢性中風・腦神經衰弱・惡性皮膚病・耳鼻咽喉症・淋病・痔疾
脊髓腎臟病・其他難病痼疾一般虛弱者
三中井 一階醫療器具部

社說

獨逸の英佛離間策

現下の歐洲情勢には色々の觀點から問題にされねばならぬ事が多いが、こゝには獨逸の英佛離間策といふことを中心として考へてみたい。獨逸にとつての現在の最大の任務は英佛に對する戰爭の遂行にある、そしてそのためにはソ聯に對しての或る程度の讓歩は致し方なく、獨逸としてはさうした讓歩を通じて自己の耐戰力を強化すべく努力しなければならない、もとよりソ聯も決して獨逸の對英佛戰爭力を弱めるやうな行動は採り得ないであらう、戰爭を長期化せしめようとする英佛の計畫を獨逸がいかにして打破しようとするかゞ問題となつて來るのである。

獨逸としては全努力を傾けて英佛離間を策してゐると考へられる。それはヒトラー總統が先般ダンチヒで行つた演說の中にも讀み取り得た。その演說では獨逸は戰爭を欲してゐないこと、戰爭が發展するか否かは西歐民主主義國の意向次第で決定されると斷定し、それにも拘らず英國は進んで長期戰を行はうとしてゐるが「若し戰爭が三年も續くとするならば、予は何のための戰ひかを知らずして戰爭に起つ哀れなフランス兵を氣の毒に思ふ」と叫んでゐる、これは明らかに英佛離間を目指す策謀的な言辭である、そしてすでにさう叫ばれてゐる以上、ヒトラー總統の從來の政策から考へてさうした離間策はかなり進められてゐるものと想像される。そしてこの事はソ聯の希望とも一致してゐるのである。何故なら英佛を離間せしめる契機はフランス兵として戰爭を拒否せしめるにあるが、それはフランスの共產主義者の活動に俟たねばならぬからである。現在からでは一寸考へられないけれども、しかし戰爭が擴大し且つ長期化するやうになれば、さうした事態が起らぬとは保證出來ぬのである。フランスの共產黨員はソ聯のポーランド進駐を知つて非常に動搖し脫黨者もかなりの數に上つたとのことである。けれどもソ聯がバルカン方面に漸次その影響力を加へ、ポーランドへの進駐も獨逸の侵略主義に對する政策である事が明らかとなつて行けば、共產派の活動も次第に刺戟されて來るであらう。現內閣に對する共產派の不滿は決して鎭靜されてゐない。昨年以來の對外危機により客觀的情勢はフランス共產派に不利となり遂に昨年末のゼネラル・ストライキの敗北を期としてダラヂエ政策への反抗を中止したが、しかし客觀的情勢にして變化すればいつなりとも人民戰線時代に見られたやうな非常な壓力を國內政治に挽回して來ぬとも限らぬのである。ソ聯もまたフランス共產派との聯絡を密にして、獨逸の英佛離間策に便乘し、その活動を強化するであらう。

搖ぐ重慶政府 數ヶ月で崩壞せん

重慶歸來の一外人談

【漢口十五日發國通】最近重慶より當地に歸來した某外人は、重慶政府の崩壞はこゝ數ヶ月を出まいと左の如き觀測談をなした

最近に於ける國際情勢ならびに支那自身が辿りつゝある情勢は重慶政府にとつて

不利な ものゝみで就中國共兩黨の相剋軋轢と經濟不安は深刻を極め、重慶政府の命脈は今後數ヶ月を出ずして崩壞の已むなきに立ち至るであらう、即ち法幣は貿易通貨としての職能を喪失し單に國土內一部における不換紙幣たるに止まり、重慶政府の經濟的困窮は惡性の通貨膨脹に拍車をかける物價暴騰は既に人爲的工作をもつてしては抑制不可能の狀態に立ち至つてゐる、かくの如き經濟的破局に直面せる重慶政府に對し歐米各國が何時までも援蔣政策を持續するとは考へられず、早晚停止さるべきは明白である、ために國共兩黨の軋轢は歐洲動亂勃發以來外力依存政策の重點をソ聯におくか、歐米民主主義國家におくかの問題をめぐり愈々深刻化しつゝあり、今日では既に蔣介石をめぐる一派が中國共產黨及びソ聯との連繫を保持せんとしてゐるに止まり政府部內の要人、有識者その大部分は

公然と 中共との合作に反對し政府部內は全くの無統制狀態に陷り、各人各樣の保身策に汲々として徹底抗戰の大方針は根底から搖ぎ、支那の勝利を信ずるもの一名もなしといふ哀れさを止めてゐる、蔣一派ならびに中共の主和派に對する彈壓は苛烈を極めてゐるが動搖せるこの重慶の空氣は既に前線軍隊にまで反映して將兵の戰意を著しく喪失せしめてをり、抗戰政府の崩壞は最早絕對に免れぬところである

上海特別市政府 成立一年周祝典

【上海十六日發國通】上海特別市政府は十六日成立一周年記念日を迎へ更生大上海の全市を擧げ盛大な慶祝行事を催した、この日午前十時より特別市政府大禮堂においてわが陸海軍代表官民有志、維新政府關係要人など多數參列、嚴肅な祝典を擧げた後祝賀宴會を張り、又市政府管下の各種團體は十一時から北四川路新公園に參集し、和平救國新中國促進運動大會が催されるなど慶祝の一日を賑かに送つた

全國民黨員汪氏排擊を通電

【上海十六日發國通】重慶來電によれば支那陸海空に屬する國民黨員百四十萬人は連名をもつて通電を發し、黨軍政各領袖の汪精衞派和平運動に反對の立場を擁護すると共に汪氏を排擊し、支那軍は蔣委員長の指導下に抗戰を遂行、一切の奸漢はこれを肅淸すると述べてゐる

二度目の襲擊

抗日テロ團の兇手に襲れた 池田顧問夫人談

去る十四日上海共同租界江西路廣東路角支那人料理店で華中バス會社重役と會食中遊擊隊員と自稱する抗日テロ分子に襲はれた維新政府顧問池田誠司氏(四二)は福音病院に入院加療中であるが何分にも頭部顏面二ヶ所に打撲裂傷を受け、特に右眼は失明の惧れあり憂慮されてゐる、氏の留守宅大連市伏見町十四に夫人華さん(三九)を訪へば長男久順(一八)長女羊子(一四)三男鐵郞(八)を抱へて語る

六月にも一度主人の乘つてゐる自動車がピストルの亂射を浴びその時は奇蹟的に無事でした、今度は二度目です主人は平常から元氣だけはもう人一倍「東亞新秩序建設に何か役立つなら何時死んでも本懷だ」と口癖のやうに申してゐましたから主人も本懷でせう、次男茂順(一六)は幼年學校在學中で早速知せて置きました、私も十八日の船で現地に行くつもりで御座います

酒井農相親任式

【東京國通】阿部首相は十六日午後一時半宮中に參內、天皇陛下に拜謁仰付られ專任農相につき內奏親任式を引續き宮中鳳凰間において行はせられ、酒井忠正伯に對し親任の勅語を賜ひ、首相より官記を授けた

從三位勳四等 伯爵 酒井忠正
任農林大臣
農林大臣兼商工大臣 伍堂卓雄
免本官專任商工大臣

中古カメラ賣買 乾寫眞機店 新京銀座電(3)三三九〇

戰爭の將來は神のみが知る 寺內大將談

【ニューヨーク十五日發國通】歸國の途にある寺內大將一行は十五日朝イタリー汽船レックス號でニューヨークに到着したが、寺內大將は船上で映畫班のカメラに收つた後左の如く感想を語つた

戰爭の將來は神樣のみ知る事だ、成可く長くしたくないと考へてゐることは各國民皆同じであらう、しかし食料その他で困るのは必ずしもドイツ側だけではなくイギリス側も輸送の困難增大その他の惱みはある

日本を出發する時と今と較べて考へに何も變化はないから別段語ることもない、アメリカ人記者も大體聞きたいことは始めから決つてゐる以上こちらの話にも自ら限度があるだらうではないか、强ひて話を[illegible]れば大體旅行日記となつて了ふ、ドイツでは東西戰線ともチヨイと見て來たが軍隊はよく訓練されてゐて立派である國民も平靜に職務を守つてゐたやうに見受けられたワルソー攻擊も見に行つたが爆擊は專ら軍事施設に集中するやうに努力してゐたかの如く思はれた

新任駐英伊大使

【ロンドン十四日發國通】新任駐英イタリー大使バスチアニーニ氏はローマよりパリ經由十四日午後六時ロンドン着直にイタリー大使館に入つた

支那機の盲爆に民衆極度に憤激

慘澹たる被害狀況

【漢口十五日發國通】十四日午後支那機の盲爆によつて米國人宣教師ルイス・コントレーラス氏(三八)(アメリカ・コロンビア州出身)が重傷した當時の模樣つぎの通り

支那機は同日午後二時(滿洲時間)數機編隊をもつて漢口西方郊外に飛來盲爆をなし一彈は華人競馬場附近にある天主堂門前に落下炸裂し教會堂を滅茶苦茶に破壞祭壇のキリスト像は爆彈の破片を全身に浴びて床上に轉落して破損し庭園は原形なきまでに破壞され周圍四フイートもある老樹は眞二つに折れるといふ慘憺たる被害を受け丁度午後一時半の禮拜が終つたばかりで支那人信者と談笑中のルイス宣教師は背部に重傷、支那人使用人二名即死支那人信者二名は負傷し居合せた多數の外人宣教師道女信者は悲鳴をあげて逃げ惑ひ神聖なる教會は一瞬にして流血の地獄圖繪を現出した、わが軍では直ちに救護班を派遣しルイス宣教師および負傷者を漢口特三區のアンドリー天主堂附屬病院に收容目下手當中である、なほこの日の盲爆によつて中山公園西方で道路工事作業中の武漢市政府支那人苦力夫および農耕中の農夫等五十四名爆死八十七名負傷の慘事を惹起し支那機今回の盲爆は漢口民衆に第三國人をも痛く憤激せしめてゐる

艦隊報道部發表

【上海十五日發國通】艦隊報道部十五日午後四時發表

一、十四日午後二時頃敵爆擊機二十機は八千米の高度をもつて再び漢口を襲擊せり同附近に待機中のわが戰鬪機隊は直ちにこれを急追沙市附近において遂に敵に緊迫これを捕捉して果敢なる攻擊を加へ敵機二機を確實に擊墜し全機無事歸還せり敵の空襲により漢口市外西方に勞働中の支那人苦力その他五十名爆死傷せる他わが方軍事施設の蒙りたる被害は僅少なり

二、十四日揚子江沿岸及び湖北、湖南省々內の敵主要據點の偵察ならびに攻擊を實施せる海軍航空部隊は湖南省南部の祁陽、零陵(永州)大江口(辰谿南方)および楠北舖附近において敵軍需品倉庫群を逐次猛爆擊し何れも甚大なる損害を與へたり、祁陽においては倉庫群中各所より火災を生じ黑煙濛々として天に沖せり

オーク號乘組員八百名は絕望か

判明生殘者四百十四名 英海軍省發表

【ロンドン十五日發國通】ドイツ潛水艦に擊沈された英主力艦ロイヤル・オーク號乘組員の運命に關し十五日英國海軍省は左の如く發表した

中十五日までに判明せる生存者數は合計四百十四名に達する、同艦乘組將兵中今なほ生死不明の者約八百名にして何れも最早生存の見込みなきものと思はる

獨軍司令部發表

【ベルリン十五發國通】ドイツ軍司令部は十五日コンミユニケをもつて十三日來の戰況に關し左の如く發表した

一、東部戰線には異狀なし
一、西部戰線においては敵砲兵陣地より輕微なる砲擊あり、わが方もこれに應戰す
一、十三日ビルケンフエルト附近において再び敵機一機を擊墜す
一、英國海軍省の公表せる如くドイツ潛水艦は英國主力艦ロイヤル・オーク號を擊沈せり

英造船技術の缺陷を暴露す

米海軍痛烈な批判

【ニューヨーク十五日發國通】英海軍主力艦ロイヤル・オーク號の擊沈事件は米國朝野に多大の衝擊を與へてゐるが十四日のニユーヨークタイムス紙は右に對する米海軍當局の感想を次の如く報じてゐる

一、ロイヤル・オーク號および曩にドイツ潛水艦に擊沈されたカレージアス號は何れも當然水雷の攻擊に對し充分なる防護裝備をほどこされてゐぬものと想像される今回の擊沈は英海軍の建艦計畫に缺陷のあることを示すものであらう

一、水雷の爆發がかゝる卓拔な破壞力を發揮したのはドイツ海軍が豫想以上の大型水雷を使用してゐるためであらうが、若しこれが事實とすればそれこそ今次戰爭において最初に現れて來た技術的脅威といふべきであらう

一、英國軍艦の屢次に亘る擊沈更にドイツ潛水艦の大商船攻擊の成功は英國の自慢する潛水艦搜索作戰が思つた程有效なものではないといふ事實を示してゐる

一、英國は到底これ以上かゝる損失に堪へることは出來ないであらう

興安病院 代表電話(2)五九一一番 新設 産婦人科

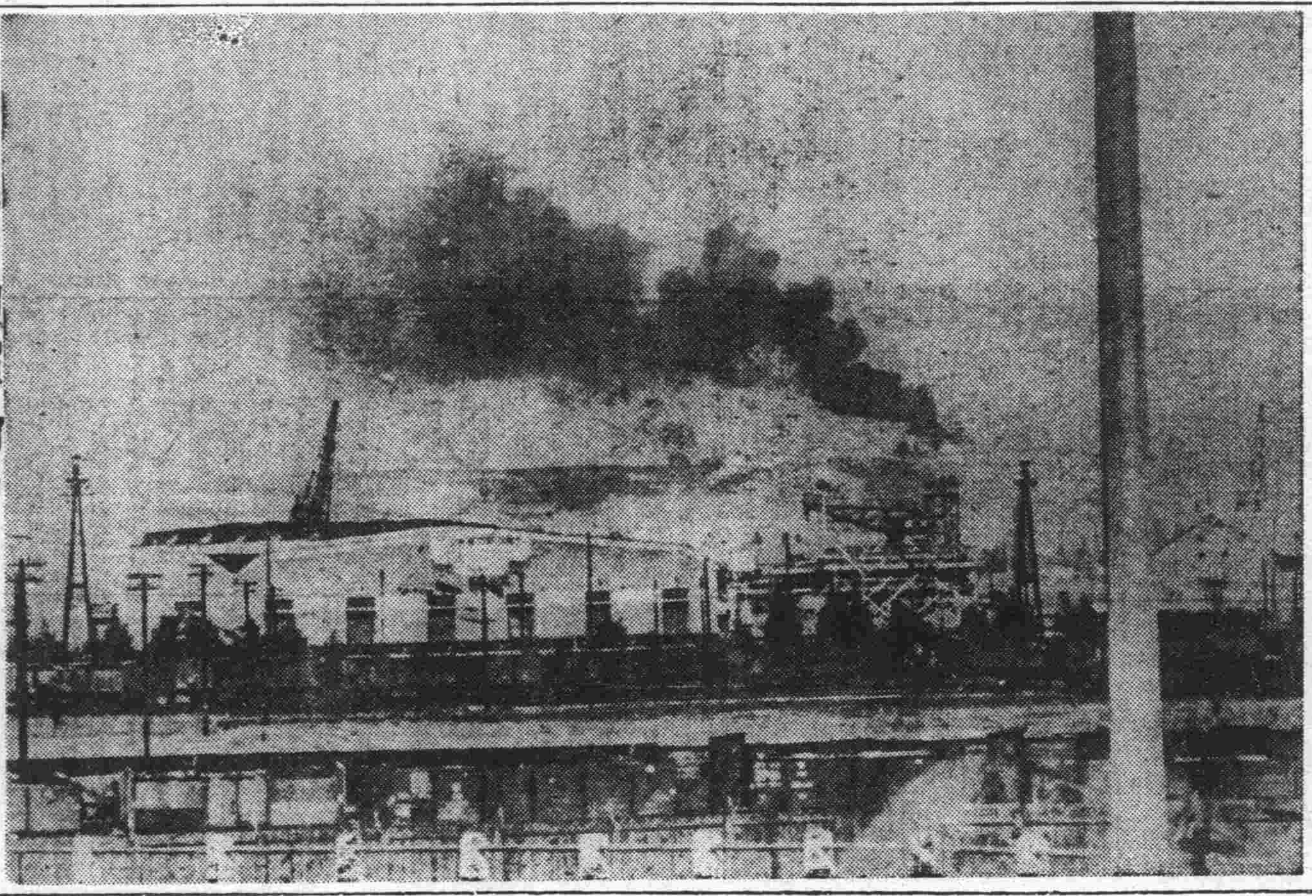

獨逸の砲彈命中!

グデイニアのオクスヘフト砲擊さる

一部の島嶼は讓渡

ソ聯の要求に芬、ある程度讓歩か

【ヘルシンキ十五日發國通】十二日以來ソ聯當局と重要協議中であつたパーシキヴィ特使以下フインランド側代表は政府の新訓令を仰ぐ必要に迫られ、十四日夜モスクワを出發歸國した、一行は政府當局と打合せの上十七日再びモスクワへ赴く豫定といはれるが消息通の觀測ではフインランド政府はソ聯に對し海軍根據地用として或る島嶼を讓渡することはやむを得ないとしてもソ聯、アインランド軍事同盟調印又はソ聯の要求するオーランド島の割讓には反對してゐるといはれる、フインランド政府は依然軍事的警戒手段を緩めず豫備兵の召集も續々進行中である

方向誤つた獨機

伯林の怪飛行機判明

【ベルリン十五日發國通】ドイツ軍當局は十四日夜所屬不明の怪飛行機が突然ベルリン上空に飛來した旨發表したが右はその後調査の結果ドイツ機と判明十五日D・N・通信社は次の如く發表した

十四日夜一ドイツ機が方向を誤つて、ベルリン上空飛行禁止區域に闖入、折柄の濃霧密雲のためドイツ機なる事判明せず地上の對空部隊はこれに高射砲の一齊射擊を浴せ飛行機は墜落の已むなきに至つたが搭乘飛行士は無事着陸した

日米通商廢棄は近代的更改の爲 比島總督談

【上海十六日發國通】マクナット氏の後を襲つてフイリッピン總督に就任したフランシス・セイヤー氏はプレシデント・クリーランド號で赴任の途中十五日上海に寄港十六日早朝マニラに向つたが、アメリカの極東貿易に關して當地外人記者に左の如く語つた

通商は文明を決定づけるものであつて通商の停滯から文化の滅亡した例は歷史にこれを求めることが出來るアメリカの極東貿易こそは凡有るものは恩惠を齎すものといはねばならないのであつてアメリカは通商擁護にあつて凡有る努力を拂ふ必要がある、日米通商協定の廢棄はそれがすでにアメリカの利用擁護に役立たなくなつたから近代的ならざる條約はこれを近代的なそれに改めんとしたものに他ならない、アメリカは支那に對しては重大關心を有してをりこれは歐洲動亂勃發後と雖も聊かも減じてはゐない極東諸國との互惠通商協定締結問題は支那事變の結末に依存するところ多いのであつて、實のところ支那事變が終了する迄は本當に通商協定に乘出すといふやうなことは問題とならないではないか、なほアメリカが歐洲亂動に不介入の立場を同守し得るや否やはたゞ將來のみがこれを決定するものと言へやう

情報部長決定

【東京國通】外務省情報部長の更迭は十六日の繰上げ閣議で左の如く決定十八日發令されることゝなつた

外務省情報部長 河相達夫
任特命公使歐米出張を命ず
大使館參事官 須磨彌吉郞
任外務省情報部長

わかもと獻金

わかもと本舖榮養と育兒の會では長尾社長代理として成富秘書課長が外務省に栗原東亞局長を訪ね、天津水害見舞金として金一萬圓を獻金した

民政黨斯波代議士

【東京國通】東京府選出代議士民政黨顧問斯波貞吉氏は十四日夜澁谷區代々木山谷一六六の自宅で訪問客と對談中腦溢血で卒倒同夜十一時遂に逝去した享年七十一

商況 十六日後場

各地株式市況

●大連株式(短期)

銘柄	發會	大引
[illegible]	[illegible]	[illegible]

●奉天株式(短期)

銘柄	寄付	大引
[illegible]	[illegible]	[illegible]

手形交換高(十六日) [illegible]

尊言毒語　佐藤毅齋 (廿一)

支那國論の二大轉換 (十二)

前回に掲げたるは謂はゞ日本を師とし日本を模範とする必要なるを說かん爲めの目頭に過ぎぬ、張劉二老は次の一段に於て愈其目的たる本論に入り之を具體的に陳述して曰く

日本より國難打開、國政一新の羅針盤を借用するとは我國の國政を明治維新の大業に倣ふて國體に副ひ適應する一大革新を斷行する事を謂ふのである、臣等の主唱する此の革新に對しては必ず頑固なる守舊派が非常な反對論を持出すであらう、然かし時代は世界列國を相手にして敗殘の國家が再建設を行はねばならぬ非常時局である、是時に當り閉關自守の陋見を守るは只祖國を論亡の淵に突落すの一路あるのみ

□　□

然かし臣等は國情と時勢とを考慮に置かず決して急激なる革進を獻言するものに非ずと暗々裡に戊戌政變を惹起したる康有爲一派の者と玉石自ら其撰を異にするものなることを仄めかし、さればこそ臣等は特に日本を師表とし日本を模範とすべしと力言する所以なり、何故なれば日本と我國とは古より文物制度の相似たる風俗習慣の近似せる殆んど道を同ふし禮を同ふするの國柄なり、之を歐米の國家人民に比すれば異同の差同年の談に非ずと謂ふべし

□　□

錦的に謂へば明治維新の變法革新なるものは吾等と其體質氣質を同ふする人が實際に服用して其國家を九死の危ふきに蘇生せしめたる經驗濟の良藥にも譬ふべきものである、故に我國が其革新を斷行するに當りても此の經驗濟の良藥を其儘鵜呑に服用して副作用を起す危險は斷じて有るなし、是れ臣等が反對論者に特に言はんと欲する所のものであると明々地に其論點を發揮せるは誠に名正しく事順ふと稱すべきものなり

□　□

因て師日倣日の第一著手の實行方法として列擧せる所のものは一に曰く敎育制度を日本に採りて從來の書院制度は一律に之を廢止すること二に曰く陸軍の制度も悉く日本式に改正し、參謀本部陸軍省の機構を新設すると共に陸軍士官教育の制度も全部日本に模倣して開辦すること最も急務中の急務なりと論じ

□　□

而して其持に獻言の主旨の教育と陸軍とに重きを置ける所以を說明し、我國に於ては決して人材に乏しからず其最も乏しとする所のものは志氣なり、人材を教育するも志氣を奮ふべく教育せざれば彼等は一人として國家有用の人材たる能はず、故に陸軍教育の如きは重點を志氣の教養に置き日本の幼年學校より士官學校に進ましむる如く、少年時代より國家觀念と奉公精神とを陶冶涵養せしめて軍隊の中堅となすこと切要なりと論破せるは實際政治家の言として正鵠に中れるものと謂ふべし

□　□

以上の二大要項を實現する方法として之を四條目に分說すれば其一は速に制度調査員を日本に派遣して急施を要する諸制度の調査を行ふこと其二は我が國の國情を日本に開陳して十分なる諒解を求め、革新に必要なる人材を日本より請聘して顧問の地位に置くこと其三は各省より秀才を選拔して日本に留學せしめ、我國の復興に役立つべき各種專門の學術技藝を修得せしめて歸朝の後我國の教育に從事せしむること一面我國に新設する學校には日本より必要の教員を聘用して教育に從事せしむること其四は速に日本文籍の飜譯館を開設し今日の急務に要する日本の各種文籍を漢文に飜譯し官費を以て之を印刷し實費にて廣く之を販賣せしめて天下の讀書子に時務を識るの新智識を灌輸すること

□　□

右の四條目は時を移さず之か實行に努むべきものにして一日を速にすれば一日の功を速にし一月を速ふすれば一年の功を速ふす、蓋し日本と我國とは語言異なりと雖も文字相同じ、洋文を學ぶ十年の功は日文を學ぶ一年の功に及はず力を用ゆる半にして功之に倍するの比に非ずと附說せるは其言ふ所や當時の支那のみならず今日の支那に於ても是れ以上の篤論は斷じて無かるべしと信ず

外科 性病 泌尿 皮膚 同仁醫院 醫學博士 市橋貞三 新京富士町二丁目 電③2606番

御指定 滿鐵沿線各眼科 新京眼科醫院 滿鐵醫院眼科 市立醫院眼科 メガネ專門 精華眼鏡店

不用 家具 什器 機械 器具 高價買入電話參上 中古モーター大小各種 ミシン 卓椅子色々 大經路一〇七 太隆號 增田省吾 電話2三四七九番

日滿親善超特作映畫 東遊記 滿映協會 東寶映畫 提携第一回作品 原作脚色 高柳春雄 監督 大谷俊夫 出演者(滿映側) 李香蘭 劉恩甲 張書達 徐聰 周調 崔德厚 王宇培 (東寶側) 原節子 高峰秀子 澤村貞子 音羽久米子 岸井明 藤原釜足 國都ファンの待望に應へて 近日堂々封切 同時上映 のんき横丁 帝都キネマ

巖冬近し（新京神社附近所見）

大陸に散つた赤き闘士"曾木"

せめて黄河迄………

鮮血迸る中悲壯最期の言葉！

電々松田氏の追懐談

【寫眞は故曾木彦三氏（上）と語る松田氏】

かつて赤の闘士として左翼陣營に重きをなした曾木克彦君が飜然轉向ののち大陸に更生のみちをもとめ陸軍特務機關通譯として活躍支那事變勃發とともに靖郷部隊長として北支戰線に從軍京漢線滹沱河々畔に護國の散華をとげたニュースは多血日本人の華として銃後國民を感激させたが、故人のかつての隊長櫻井德太郎大佐はじめ友人達の手により故人の軍人にも劣らぬ天晴れ勳功を永久に殘す記念碑除幕式が來る十八日多摩墓地に於て執行されるとの朗報傳はるとき故人と親交ありその遺骨を北京に齎した滿洲電々社員松田威彦氏は「曾木は人格者であり稀に見る熱血漢でした」と冒頭して哈爾濱の自宅で次の如き從軍から戰死までの秘話を語つた

（曾木の親交）は私の天津軍囑託時代に始つたもので撞球場の十五才になる姑娘の身賣りを親身になつて救つたのを見て心から好きになり、それ以來心底を披瀝するやうになりました、いよいよ從軍と決るや「生還は期してゐない君も大いにやつてくれ」と固く握手して別れたものですが十月十八日妻が昨夜曾木さんが來て手で私を招き前から後へ消えてゐなくなつた夢をみたとの話によもやと思ふうち戰死の電報を受けとつたのです、曾木の率ゐる靖郷部隊は四分隊からなり京漢線をまつしぐらに進軍保定、正定、石家莊、沙河、鄂奪取に赫々の戰果を収め黄河へ黄河への進軍をつゞけたが十月中旬滹沱河々畔に

（殺到した時）敵が鐵橋を破壊對岸から機銃の十字砲火を浴びせて來たのでやむなく全員裝甲車を下車應戰中十八日拂曉河岸近くに雙眼鏡をもつて敵情視察の際敵彈に腹部を左から右に貫通され、更に右腕にも銃創をうけ双眼鏡を握つたまゝ鮮血にそまつて殪れた、素早くかけよつた櫻井中佐に「一言言ひたいことがあります、黄河まで行けないのが殘念です、黄河まで是非行きたいのです」の言葉とともにかすれ聲で「天皇陛下萬歳」を三唱して三十三才の若さをもつて壯烈な戰死をとげたのです私は石宗莊で櫻井中佐から遺骨を戴きその遺言によつて黄河々畔に大日章旗の飜つた日、遺骨を抱いて黄河にまでかけつけたものです

（思ひ出して）も惜しい男をなくしたと思ひます

協和會最初の義勇奉公隊査閲

査閲員陣容及び日程

協和會中央本部では各地義勇奉公隊育成及び訓練の成果、特に防衛令下における隊活動を詳らかにするとゝもに士氣を鼓舞し指導の適正を期するため十月十六日から卅日まで橋本中央本部長以下各部局長中央本部委員參與が各地に出張、同會創立以來最初の奉公隊査閲を行ふこととなつたが日程及び委員左の如し

一、甲地區＝△廿七日哈爾濱△廿九日奉天△卅日鞍山△査閲者 中央本部長橋本虎之助、△補助者 動員科長佐々木清、企畫局班長大森嶺雄

二、乙地區＝△十八日齊々哈爾△廿一日海拉爾△査閲者 企畫局副局長牛田敏治△補助者 動員科主任齊木義雄、動員科吉塚乙

三、丙地區＝△十六日吉林、△十八日延吉、△廿日牡丹江、△廿二日佳木斯△査閲者 中央本部輔導部長恒吉秀雄△補助者 動員科主任三原厩雄、動員科萩原美樹雄

四、丁地區＝△廿五日四平街△廿七日鐵嶺△査閲者 總務廳次長中央本部委員谷次亨△補助者動員科 主任北澤治雄、動員科楊啓榮

五、戊地區＝△廿九日安東、△卅一日本溪湖△査閲者 大同學院井上忠也△補助者（丁地區に同じ）

六、己地區＝△廿日遼陽、△廿二日營口、△廿九日撫順△査閲者 首都奉公隊副總隊長在鄉將官金子定一△補助者 動員科主任北澤治雄 動員科薄井保一郎

七、庚地區＝△廿一日錦州、△廿三日承德△査閲者 中央本部實踐部長曲秉善△補助者 首都本部總務科長柏原清春、動員科吉崎市之助

讀者の領分

中傷不可　投稿歡迎

警察官と市民

（赤羽生）

或る日吉野町の夜店を見物した時目撃した事だが、露店の雜貨屋の前で、商人と一滿人警察官が一足の靴下の事で爭つて居た、聞いて見るとその靴下を負けるとか負けない、との爭い、些細な事乍らお可笑しくもあつた、それならまだしもよい、少し爭つて居つたが商人もとうとう根負けがして一足九十錢の靴下を六十錢で賣る事に約束した、買つた當人はその靴下を受取るなり診で仕拂ふからと言ひ殘した儘お金を渡さず立去つて終つた、當の商人は開いた口がふさがらず、只ポンヤリと後を見送つて、ヤアメンデ、メイファーズと僕を見て笑つて居た、若しその料金を後で仕拂はれるならよし、萬が一仕拂はれなくとも、商人はそれまでだ、現金で買へないなら何處何處の警察署の者だとか何々の警察署の者だとか一言言へばよい其人も商人は何處の者だかわからないと言つてゐる そんな事は我々がとやかくと問題視する程の事でもない

だが然し現在治安維持の下に市民の上に立つて指導して下さる警察官吏が一露店商人にまで職權を濫用する行爲は實に謹むべき事ではあるまいか今までもそのやうな事實を再三耳にした事だが、敢てその事を惡評するのではない、今後そうゆう事を耳にされないやうに僕は努めてお願する次第である、以上は些細な事であり乍ら、僕はそれを默忍するに忍びず、世の多くの人士に訴へたいのである、希くは識者の一考を煩す

著しく進展

滿洲石綿業績

安東省通化省を主體に南滿十三縣下を獨占鑛區と指定され五ヶ年計畫最終目標五千トンの生産を企圖する滿洲石綿では本年初頭來、安東精錬所の整備によつて本格的事業を開始するに至つたが、爾後の生産操業情況は異常な進展振りを見せ早くも明春六月末には五ヶ年計畫最終目標に達するに至り同社では歐洲情勢の變化等に伴ふ對日供給量の増加を見込み、早くも増產計畫を進められてゐる、即ち日滿を通ずる石綿の需要は年々増加の趨勢にあり、殊に最近の社會情勢の一變は此の傾向に拍車を加へつゝあり、これに對し石綿生産は日本においては全く寥々たるものでありその大部分を輸入に仰ぐ現狀にある、そこで政府は滿洲國内に無限に埋藏される、石綿原礦石の開發は最も急務を要するものとの見地からこれが開發計畫を五ヶ年計畫に繰り入れ、その増產を圖ることゝなつたが、會社組織に當つては從來の統制を破り民間資本のみに全く委任する方法を採用、淺野系資本百萬圓（全額拂込）滿洲石綿が創設され同社は直ちに安東に日產司鑛處理能力四十トンの工場建設に着手、本年初頭完成と共に操業を開始した結果豫期以上の進展を見せるに至り更に近く通化方面に工場を建設、現在生産目標年五千トンを一萬トンと倍額に増產計畫を變更することになつたものである、右増產計畫に伴つて同社資本金百萬は不足であり少くとも五倍見當の増資は必至と見られてゐる

社頭對面へ遺族續々上京

中に人目を惹く半島人一家

【東京國通】廻り來る聖戰三歲の秋……四度殉國の英靈一萬三百七十九柱を新たに合祀する靖國神社秋の臨時大祭は十七日の招魂式に次ぎ十八日から五日間秋の靖國社頭を飾つて嚴肅に執り行はれるが大祭を二日後に控えて十五日には遺族列車が初運轉され胸に譽れの遺族記章も輝かしく遺族の群は全國各地から九段へ九段へと上京、九段の軍人會館をはじめ市内の各旅館で旅の疲れを醫やしながら亡き父亡き夫、兄弟との晴れの社頭對面の日を待つてゐるが、軍人會館に宿泊して晴れの日を待つ遺族のうちに半島の一家が交つて人目を惹いてゐる 昭和十二年十二月三江省依蘭縣千振附近で滿洲治安工作の華と散つた滿洲國軍並に協和會囑託金東漢氏の遺族滿洲國產業部に勤めてゐる實姉の金熙寶さん（二九）で母親の李安那さん（四八）と弟の熙振君（一七）德吉君（三）從兄金熙溥君（三九）の四人を連れて十五日はるばる新京から上京晴れの社頭對面の日を待つてゐる

父の罪を詫びる伊藤公靈前法會

安重根の長男 安俊生君の美擧

【京城國通】明治の元勳伊藤博文公が哈爾濱驛頭で刺客安重根の手に殪れて三十年、その刺客の息子が公の靈前に額いて父親の罪を涙と共に詫びその靈を慰さめると共に父親に代つて報國の誠を誓つたと言ふ佳話がある

安重根の長男安俊生君（三三）は目下上海にあつて樂器商を營んでゐるが、この程在滬半島人實業家の内鮮視察團に加つて來鮮中偶々京城に立寄り京城奬忠壇公園に伊藤公を祀る博文寺を知り總督府の松澤外事部長を訪ねて「伊藤公の靈前法會を營みたい」との心境を語つたので同部長は早速斡旋して十五日午前十時半博文寺においてしめやかな法會が營まれた

同法會には安重根の長男安俊生をはじめ松澤外事部長ならびに三十年安重根を戮いた當時總督府詰たりし京城府三坂通りの園木末喜氏等が參列し博文寺住職上野老師の讀經につれ父親の企んだ事件當時僅か二才でしかなかつた安俊生君は、萬感胸に迫り嗚咽にむせびながら父親の罪を、子が代つて公の靈前に詫びるのだつた

大同學院生徒國内事情調査へ

五方面班に分れあす出發

大同學院では本年度第一期基本教育ならびに去月實施した地方實態研究において得たる見學を基礎として汎く各地の特殊事情を精察せしめるため第一部第十一期全學生を熱河、通化、内蒙、東滿、呼倫貝爾の五方面班に分ち十八日より十一月七日迄廿一日間に亘り研究調査旅行を行はしめることになつた、そのコース日程は次の如くである

一、内蒙班卅四名（大野保教官引率）十八日午前九時新京發、哈爾濱經由黑河に至り更に齊々哈爾、王爺廟、奉天、錦州、赤峰、烏丹城、喀喇沁旗、承德、山海關、營口の各地を見學十一月八日午後六時四十分着列車で歸京

一、呼倫貝爾班卅三名（野村軍四郎教官引率）十八日午前六時卅分新京發、哈爾濱經由齊々哈爾、扎蘭屯、海拉爾、滿洲里を視察の上奈勒穆圖に至り三河地方農村及び民族の研究をなし更に陳巴旗、海拉爾、王爺廟、阿爾山を見學同じく七日午前八時歸京

一、熱河班廿六名（吉井武繁教官引率）十八日午前六時廿分新京發、錦縣を經て承德に至り承德よりトラックで灤平に赴き更に北京に出で張家口、大同に各三泊、北京、天津に各三泊見學の上山海關より壺蘆島、錦縣營口を經て七日午後六時四十八分歸着

一、通化班卅四名（高橋正孝講師引率）十八日午前六時五十五分新京發、吉林を經て通化に至り通化に三泊、輯安より朝鮮平壤に出で平壤三泊、安東三泊その間大東港、鴨綠江水力電氣、ダム等の見學をなし莊河を經て大連に至り更に營口、鞍山、奉天を見學同じく七日午後六時四十八分着列車で歸京

一、東部滿洲班廿一名（南波光男講師引率）特に十七日午後十一時五十分新京を出發、佳木斯に出で三泊、鶴岡礦及び彌榮、千振村等の開拓狀況等を視察、更に林口、東安、綏芬河、東寧と國境地區の視察をなし牡丹江より北鮮に出で北鮮三港を見學延吉より吉林經由七日午後三時十五分歸着

蘇子標準格價

各省管内に公示

政府は康德六年十月一日より七年九月末日に至る迄の蘇子標準價格（驛又は碼頭内渡）を左記の通り決定、暴利取締令第三條の規定により各省管内に公示する樣十二日附產業經濟、治安各部次長より各省次長宛依命通牒を發表した

一、蘇子標準品（品質普通にして夾雜物含有率六%以内）渡公定價格（單位圓）棵六〇瓩當驛又は碼頭構内

線名	驛名	標準價格
濱洲線	對青山	八、一一
	滿溝	八、〇七
	宋	八、〇二
	安達	七、九九
	泰康	七、八九
濱北線	呼蘭	八、一〇
	沈家	八、〇九
	康金井	八、〇七
	興隆鎭	八、〇二
	綏化	七、九九
	四方台	七、九五
	克音河	七、九〇
	海倫	七、八七
	通康	七、八三
	海北	七、八六
	北安	七、八五
齊北線	齊々哈爾	七、八八
	寧年	七、八五
	泰安	七、八五
	克山	七、八五
	克東	七、八五
	拉哈	七、八五
	訥河	七、八五
哈爾濱	八區	八、一五
南滿地方	朝陽鎭	八、四九
	盤石	八、四五
	吉林	八、二八

一、格差金（イ）夾雜物含有率六%を超過し九%迄のものはその超過毎一%に付標準價格の一%格下（ロ）夾雜物含有率九%を超過し一二%迄のものはその超過毎一%に付標準價格の一、五%格下

參考 蘇子標準品大連埠頭倉庫渡基準價格棵六〇瓩當一〇圓

訪日滿洲國婦人團 留日學生館訪問

【東京國通】滿洲國防婦人會日本見學團一行は十五日早朝から市内見學、正午小石川の滿洲留日學生館を訪問懐しき同胞と晝食を共にしつゝ歡談し午後二時同館を辭し午後五時には豫定のコースを終つて宿舍軍玉舍に歸つた、一行の中一番年少者紅玉夢さんは感激に面を紅潮させながら宮城を遙拜したとき、護國の英靈神鎭る靖國神社にぬかづいたとき、始めて强い日本精神がわかつたやうな氣持が致しました、私達もきつと立派な滿洲國婦人になります と語つた

秋季拉式足球戰

十五日午後一時より電業球場に於て行はれた拉式足球戰は次の如く電業は本年度秋季新京リーグ戰の覇者となりましたまた來征の哈爾濱電業は滿拓を一蹴した

新京倶 48（17—9、31—0）9 中銀

電業 21（13—0、8—3）3 政府

哈電 33（23—0、10—5）5 滿拓

十月十八日 水曜 舊九月六日 戊子 友引 滿 箕宿

東京・本鄕・神誠館

●一白の人 順調には向へども相談事は不調と知るべし 東と坤と艮が吉

●二黒の人 一家能く氣が揃ひて圓滿裏に仕事の運ぶ日 巽と坤と辛が吉

●三碧の人 内外協調を保ち健全に進めば出世の途開く 乾と乙と壬が吉

●四緑の人 苦を通り拔けて追ひ追ひ吉運に向ふ日たり 乾と艮と乙が吉

●五黄の人 緩急其の宜しきを得ば意外の發展を見る日 東と西と丙が吉

●六白の人 定業以外の事業には成るべく手控へを要す 丙と乙と艮が吉

●七赤の人 川に臨み舟橋なき如く進路の塞り勝ちの日 巽と坤と辛が吉

●八白の人 氣を締めて勵めば物事通達すべき吉日たり 丙と東と西が吉

●九紫の人 迷ふ事あらば年者の差圖に依るが安全なり 丙と巽と西が吉

世紀の偉業「第五」の標準決定盤！

演奏の完璧！録音の優秀！これぞ世界音樂文化の最高水準を示す絶對的名盤！

第五番 運命

ベートーヴェン曲 作品六七 交響曲 ハ短調

トスカニーニ指揮 NBC交響管絃樂團演奏

十二吋赤盤四枚一組 アルバム入解說書附 ￥一五・四〇

洋樂はビクター

愛馬進軍歌は 吹込の斷然よい キングレコード

バット 十本六錢

昔 可愛い子には旅をさせよ

講談社の繪本

男の子にも、女の子にも

日本の子供の爲にぜひよい繪本を發行提供したいと日夜研究して居ります。こゝに三冊完成、書店で實物を御らんの上お子様方にお與へ下さい

新發賣の三冊 何れも定價五十錢

日本の名所

和唐内物語 國姓爺合戰

漫画と動物美談

講談社の繪本は新發賣三册の他、偉人繪本、軍事繪本、知識繪本、漫畫繪本等百十數冊出て居ります。

今 可愛い子には繪本を見せよ

横濱正金銀行 新京支店 新京日本橋通三十四、電話代表（三）三六一一

本店 横濱

資本金 壹億圓（全額拂込濟）

積立金 壹億參千七百拾五萬圓

營業種目

諸預金 小口預金 小口預金十圓より、定期預金百圓より、其他內地預金の御取次き、內地への組替へも迅速に御取扱致します

貸付、割引 便利に御相談申上ます

內外荷爲替 內地向滿洲各地向も有利に迅速に御取扱致します

送金 世界各地向送金を御便利に御取扱致します

信用狀 當行旅行信用狀による御旅行は最も安全御便利です（海外支店出張所四十一個所、其他主要各地取引先有）

商業調査 御遠慮なく御利用願ひます

萬古とは萬古不易の誠心から

歡送迎 儀式や 行進の 音樂隊に タナベの吹奏樂器

精神陶冶、情操教育 團體訓練に、ブラスバンド！

案内書送呈

東京新橋驛前 田邊吹奏樂器株式會社

滿洲國特約店 山葉洋行本店 及各地販賣店

宇治茶と世帶道具の店 河久商店 三笠町日本橋通角 電（三）三一〇四番

酒銘 富久娘 あゝ好い香り あゝうまい味 灘の酒 灘 花本家

月下の歩哨線 田端義夫唄

片面 國境の月 青葉笙子

いよいよ快調の新銳歌手が「ぐらも賞」獲得の新傑作！

ポリドール 特約店

わた打直しは 信用ある 寝具百貨 さぬき屋製綿部へ 電③三六六三・六七二六番

戰はざる戰争 歐洲の宣傳放送
各國火華を散らす

宣傳戰、それは戰はざる戰爭であるラヂオの發明は宣傳技術に一紀元を劃し、空間の制約を超越し自由自在に無形の宣傳ビラを撒布する今や歐洲各國は國際政情の不安緊迫と共に火花を散らす電波戰を續けてゐるが、一度ラヂオのダイヤルを廻すと各國の對外放送が入亂れて聽こえて來る。これに關聯し歐洲各地駐在のUP特派員は歐州各國に於けるラヂオ放送について興味ある論說を傳へてゐるから、そのうちから數ヶ國を紹介して見よう。

△イタリア　イタリアは對外放送にかけては新境地を開いてをり、他國の追隨を許さない、ローマ、バリー、ミラー及びボルザノ等イタリアの各主要放送局はイタリア語以外に十四ヶ國語による放送を行つてをり毎日午前三時五十五分から翌日午前一時まで、晝夜兼行の努力振りである、又濠洲、英本國、北アフリカ、近東及び極東向けの英語放送は、一日平均十六時間以上に及んでゐる、其他世界の凡ゆる隅々を目標に適宜の時間を狙つて組立てられた各國語の對外放送あり、この點イタリアは各國に比し一日の長がある

△ドイツ　ドイツの各放送局は英、佛、スペイン、ポルトガル及びオランダの各國語の定期的放送を行つてゐる、更に最近アラビア語及びアフリカ土語の試驗的放送を開始してゐるが、未だ本格的定期放送の域には達してゐない、尚ウイーン放送局では、チエッコ語スロヴアキア語及びウクライナ語の放送を行つてゐるが、チエッコ語放送は最近廢止された

△フランス　フランスの各放送局は、フランス語以外に六ケ國の放送を行つてゐる、中波長放送に於ては獨、伊、スペイン及びセルブ・クロアート語で日々のニユースを放送し、一方短波長放送では獨、伊、スペイン、ポルトガル及びアラビア語の放送を行つてゐる

△ソ聯　ソ聯各放送局が最もよく使用する外國語は英佛、獨語で何れも定期的に行つてゐる

△ポーランド　ポーランドの對外放送を行ふ放送局はワルシヤワ及びカトヴイネ兩放送局で獨、チエッコスロヴアク、ハンガリー、英、伊、各國語の定期放送を行つてゐる、放送時間は午後九時であるが、日中は適時行はれることになつてゐるが、ドイツとソ聯に區分された現在ではそれ〳〵の國の手に接收されて放送してゐることだらう

△ハンガリー　ブダペスト放送局は毎夜英、佛、獨、伊語でニユース放送を行ふ他屢々ハンガリーの國情を紹介するため、內治、外交政策に關する外國語講演を行ふ、其他のハンガリー國內の各放送局はスロヴアキア及びルテニア語で定期放送を行つてゐる

牛乳の最も効果的飲用法
飲み方一つで効果が隨分違ふ

牛乳は人體に必要な殆んど總ての榮養素を含有してゐるから、健康者はもちろん病人にも理想的に近い食品です。併し同じ牛乳を飲むにしても其の飲用法に一寸注意すればより以上に効果的ならしめます。

牛乳を飲むと消化不良を起し易いと云ふやうな人等は是非この方法を御實行なされて下さい。

飲用の際——は出來るだけ少量づゝを口に入れ、かむやうな氣持で飲むのです。さうすれば唾液とよく混和して嚥下されるから、消化吸收を大いに促進されるわけで、より以上効果的です。

空腸時——にゴクリト一度に飲んだりすることはよくありません。胃の中に入つてから大きな凝固となり、それから酸を含有する食物と共に飲用すれば消化不良となりますから御注意下さい。

飲む時間——は何時頃が一番有効かと云へば、食前は食慾を妨げるおそれがあるから食後の方が宜しいのです

特異質——の人で下痢、腹部膨滿等を起すものは牛乳一合に對し約二十グラムの石灰水、或は少量の酵素を加へますと制痢効果があります。併し無酸症、胃アトニー症、下痢等には禁物であり、腎臓炎等の場合にも十分注意を必要とします。

小兒に——牛乳のみを長期與へてゐる場合には牛乳中に鐵分の含有量が僅少なため貧血症に陥ることもあるから、斯樣な際は適度に鐵分の補給が必要です。

袷を仕立てる時の注意

▽袷をお仕立てになる時に若い方は大抵は袖の振りを赤になさるやうです。しかし表が薄い地質で淡色の場合などは赤の裏が表へ透ける、その爲に着物の感じをすつかり變へることがあります。

▽ですからそのキモノには袖裏は白無地になさることです たとへ濃色であつても白の振りは却つてキッパリして調和のいいものです。裾廻しもキモノが淡色だつたら矢張り透けるやうな色は避くべきです

▽近頃一般に襟を拔く傾向になつて來ましたから繰り越しも以前よりも二、三分位多く繰ります。

▽尚ほ、背の低い方は着丈けがタップリ十二分にも裁てるので、そのまま必要以上に長い身丈けにお仕立になる方が多いですが、それでは身につけた場合非常に不恰好で、且つ一層丈が低く見えますから身丈けは矢張り、普通にお裁になつた方がよろしいのです

腹の痛み方で病氣も違ふ

胃腸關係の病氣のうち、手遲れによる危險性の多いものは急性膵臓炎、胃潰瘍穿孔、先づ急性膵臓炎に就いて云へば酒を飲む四十歳前後の肥えた人でそして胃腸の丈夫の人、又は余り丈夫でない人、お臍の少し左上……即ちミヅオチの下の深いところが急に痛み出す時は膵臓炎である事が多いこれは早い間に、手術すれば助かるけれど、手遲れになると自分の膵臓を自分の消化液でとかしそれを腹膜の方に送つてその結果生命に係はるのである。次に

【胃潰瘍穿孔】 であるが これは嘗て胃酸過多症をやつたり又は空腹時に胃が痛んだり、そしてミヅオチのみが何だか張つたやうで下腹がはらないやうな時は、之は正しく胃に穴があいた證據であるから、激痛が始まつたら六時間以內に手術を行ふ必要があり もし遲れて十二時間も經過する時は結果が悪いといふ事が言ひ得られる

【腸捻轉】 これはやせた人で腸下垂があり、お腹の皮の緊張の弱い人などが、突然お腹が激しく痛み出し、腹ロがゴロ〳〵言つて何だか瘤があつちこつちに動くやうな氣がして吐氣もありといふやうな場合には腸の捻轉を考へねばならぬと思ふ（又ガスも便も出ないで吐氣が來る）その場合、水で浣腸するとその捻轉もほどけるといふこともあるがでない時は捻轉したゝめに腸壁は心臓がおかされ出血して、手術しても助からぬことがある、だがこれは危險に陥るまでには相當時間的に餘裕があるがいづれにせよ早い方が無論結果がよい（醫學博士川島震一氏談）

秋色漂ふ！菊の活け花
効果的な水揚げ法

季節の花物としては、菊が今盛んに用ひられますがこの水揚げには相當のこつが心要です、昔から行はれてゐる方法は根を燒いて挿すか、湯揚げといつて、水を用ひずに活けてから、新聞紙のやうなもので全部を覆ひ熱湯を葉や莖に觸れないやうに注ぎ込みますまた燒き方は昔は炭火の灰の中へ挿し込んでゐますが、この方法は

純日本　菊の場合には別にさしつかへないですが今日のやうに大輪で葉の大きく厚い菊になりますと、この程度の手當では、水揚げが困難で、すぐ葉が下つてしまひます、これにはつぎの處置がもつとも適當です、その方法は活ける前に切口を水の中で、さらに一二寸ばかり切り離してからガスのやうに非常に火の強い焰を吹きつけるもので、根本が火になつてもえるまで燒きその火が消えぬうちにアルコール劑の水揚げ藥の中へ突つ込み一二分間そのまゝにして藥を吸收させてからバケツの水に二―三時間放置して、それから活けますと水揚げは申し分ありません、なほガスで燒いてアルコール劑につける場合、いくら火の消えないうちがよいからといつて焰の出てゐるのを浸けると一方は**燃燒性**の高いアルコールなどで燃えますから、焰が消えてまだ赤くなつてゐる頃に浸けることが肝賢です、といつて火の消えたのでは効果がありません、アルコール劑は一般に賣つてゐますが自宅でつくるには、一ポンド四、五〇錢くらゐの良質のものに唐辛子を二つ三つに薄荷腦、樟腦を適宜にまぜて用ひます

家犬と仔犬について
出口向陽生

（完）

仔犬と寄生虫

人間のお子供も犬の仔も同じでありまして、とかく土いぢりをしたり、それを嘗めたり、不潔な水や、不潔な手をなめる爲に寄生蟲卵を口にするのでありますから、一ケ月に一回は必ず驅蟲をやらねばなりませぬ、この害をなくしますと生長もすく〳〵とゆきますヂステンパー（犬瘟熱）と申す厄介な傳染病にも罹えるやうになるのであります、目下當相談所に毎日多數の仔犬は參りますが、その九〇%は寄生蟲の爲めに衰弱してるのであります、寄生虫の驅除も仔犬が元氣旺盛であれば御家庭でも簡單に驅蟲劑の內服をおやりになれば奏功確實ですが、其に元氣衰へて居る仔犬にやゝもすると藥が強過ぎたりして却つて衰弱を増す恐れが多いのであります、故に專門獸醫師さんや、當協會の軍犬相談所を御利用になりまして病の重症にならない內に驅蟲をおやりになる事必要であります。

萬物は凡てその幼ない時代が育てるのは困難であります日常私共は食料として居る野菜にしろ、果物にしろ、此頃のお百姓さんはなか〳〵の並大抵で育てるのではないのでありまして、發芽すると直くいろ〳〵の害虫は集まつて來て、その葉を喰ひ、その心を喰ふてしまうのでありましてそれにはいろ〳〵の驅蟲劑をかけて居るのであります、その苦勞を思ふと一片の野菜の葉も無駄に棄てることは出來ないのであります、まして動物、しかも改良に改良されたシエパード犬に於ておやであります、いろ〳〵お手數がかゝるのですが、それも又育てるとおもしろく愉快なものであります、何としても仔犬には日光浴と適度の運動、乾燥せる場所と犬小舎をおいてやることです。

食物に野菜を多く入れて牛乳瓶の洗ひ汁でも利用されて細火でよく煮てやることです又魚のアラや頭や尾、又內臓でも牛や馬、されては豚の內臟も利用されて與へるとよいので人間さまの食するやうな牛肉だの、馬肉だの、豚肉だのでは高價過ぎますね、その邊の處をよろしくおやりになつて然るべしでありましやう。

殘飯を利用すると云ふ事も考へねばなりません、これは食堂や其他のグリル等と手近な處と御契約なさることも必要であります、要するに安價に犬を飼ふと云ふことにしますとなか〳〵長つづき致しませぬのであります、以上は御家庭で雜所とされた處を申し上げたのですか、最後に家庭の躾けと訓練について申し上げて置きたいのであります。

家庭の躾と訓練

人間のお子供さんでも家庭の躾のよいのと、そうでないのとにより子供の動作に現れてくる狀況が幼稚園や小學校に參りまして著しき相違あるのをよく見受けるのであります。

此のお兒さんは元氣潑溂としてるですね、と云ふのはどう云ふ處を申すのでしやうか、それは溫和にすべきときに溫和にし、廣場へ出て飛びまわるときは犬のやうに元氣に愉快に、人の厄介にならぬやうに運動することこそ元氣潑溂たる模範生でありましやう、かゝるお子供さんは家庭における躾はよいため、幼稚園や小學校へ參つても決してわき眼せず、先生の御指導によく從順に動作するのであります、犬も仔犬（生後三四ケ月）時代からそろ〳〵家庭內の躾を敎へる、それには「ヨシ」「イケナイ」の區別。「待テ」大小便の場所の指示、これ等は毎日五分間づつ敎へればすぐ覺えるのであります、仔犬はよく大小便をたれ流して不潔で困るなんて申される方がありますが、犬は決して不潔家に非らずして淸潔家でありますが故に食事後仔犬がそは〳〵する風あればすぐ箱に砂をいれある處へつれゆきて「コヽデ糞をするのです」と毎日のやうに五、六回敎へれば以後は決して粗忽をするやうな事はしないのであります。

又よく主人や可愛がつてくれる人と會ふと「とびつく犬」がありますが、降雨の日なんか晴衣を着て、とびつかれてはとてもかなわん又犬は嫌であるなど申される方はありますが、これも躾一つでかゝることはしないのであります。即ちかゝる行爲は犬は嬉しさの感情を現わして居るのですから、あまり叱るのも如何かとお考へになるのですが、それにはとびついて來た時前肢を兩手で持つて後肢を輕く踏んでやりますと、次第に踏まれぬやうに用心して散歩手前でじやれるやうになるのであります。

次は脚側行進や持來の事も是非仔犬時代から敎へとく必要はあるのです、市中犬を連れてる人の中には犬に引張られて汗だくであるいてる人をよく見受けますが、家庭敎育しない犬の狀況であります、かゝるお行儀の悪い、否躾のない犬は外へ出せませぬ、どうか主人と外出するときは主人の命なければ一歩も主人より先きへも後へもゆかず步調をそろへてゆく可きであります、又道路上で他の犬と出遇ふても知らぬ顔の半兵衛をきめこんで居るでないと困るのでありますが、萬一兇漢が主人に手を出したときこそ猛然とその兇漢に飛びつくべきでありましやう

次上の如く作業犬は家庭の躾を仔犬時代からそろ〳〵敎へると云ふ處に妙味はあるのであります、それには熱と愛とであるべきであります、いづれ又章を改めて躾と訓練についてくわしく申述べやうと考へてる次第でありますからこれで筆をおく事にします

小皺がよらない 障子張りのコツ
經師屋も顔まけ

夏の中は邪魔もの扱いにされた障子も懷しくなつて參りました、障子を一枚張るのにも上手下手はあるもの、先づ古い紙をはがすには、水をたつぷりしませた刷毛で裏から棧をすつかりしめし暫くその儘にして置いて、しめりが充分きいた頃、上方の一方から横に卷きとる樣にしてはがします。この後でよく水をかけ乍らタワシ等で棧を洗ふ方がありますが、之は木の目を荒すばかりか紐がゆるんだりしますから決してなさいません樣に、只濡れ雜布でよく拭いてから日陰で十分に乾します。

紙　は張る前に一旦すつかり擴げ、刷毛の樣なもので水を振まき濕りを與へ乍ら逆に卷いておきます。かうしておきますと張つた後で小皺がよらずピント張り張つた後で霧を吹きかける下りはるかに手際よく張りよると云ふ經師屋さんの秘傳です。

糊　は御飯を炊く折にふき出るオネバ程度にねるのが理想で、張るのは下の方から順次に張つてゆき、張り了へたら充分糊が乾きゝる迄そのまゝにして置き、すぐはめぬ事が大切です、尚紙は餘り白いものよりは多少黃味掛つたもの丶方が日燒がおそく落ついた感じを與へます。

紙　切用ナイフは仕上げを奇麗に見せるのに大切なものですが、安全カミソリの双か古カミソリなど薄双のよくといだものがよいでぜう。

けふの番組
【M・T・O・Y 新京放送局】十七日（火曜日）

×―朝―×
七、〇〇（新京）建國體操
七、一八（大連）入港船のお知らせ
七、二〇（新京）ニユース
七、五五（大連）朝の音樂（レコード）管絃樂 一、美しき湖 リアドフ作曲 ボストン交響管絃樂團 二、繪の樣な情景 マスネー作曲 ロンドンパラデイアム管絃樂團
八、二〇（新京）氣象通報
九、三〇（東京）子供の時間（うたのおけいこ）ハイキング唱歌 指揮 菊池綾子
一〇、〇〇（大阪）淸澄の秋（錄音）一、大阪府神饌殿拔穗祭 二、協和會橿原神宮勤勞奉仕發會式 擔當善田アナウンサー
一〇、四〇（東京）講演「靖國神社臨時大祭に當りて」杉山元
一一、五〇（東京）經濟市況
一一、五九（東京）時報

×―晝―×
〇、〇一（新京）晝の演藝 吹奏樂（レコード）
〇、三〇（東新）ニユース
一、〇〇（東京）謠曲 山姥 觀世喜之、觀世武雄 平富武次
一、二〇（東京）東京大學野球リーグ戰 早大對慶應第二回戰（野球無き場合）
二、〇〇（大歌）歌謠組曲 愛國の花他七曲
二、三〇（東京）琵琶 父・乃木將軍 井上英、谷リカ
二、五九（大阪）北米西部向海外放送・管絃樂・大阪ラヂオオーケストラ、指揮 禰喜多鎭雄 ・俗謠の旋律を探る 榎本芝水

×―夜―×
四、〇〇（東、新）ニユース（新京）氣象通報
六、〇〇（東、新）子供の時間 一、國の鎭め お話（安部季雄）二、靖國の子（錄音）三、遺兒の會々員の綴方朗讀
六、二五（新京）趣味講演「滿洲に於ける道敎の話」山田文英
七、〇〇（東、新）ニユース（新京）告知事項、今晩の番組
七、一〇（東京）靖國神社臨時大祭招魂式模樣＝靖國神社招魂齋庭より中繼＝
九、三九（東京）時報、ニユース（新京）ニユース、ニユース解說、氣象通報、明日の番組
一〇、三〇（新京）今日のニユース
一〇、四〇（哈爾濱）北滿の時間（露語）

靖國神社臨時大祭

事變下第四回目の靖國神社臨時大祭がけふ十七日より六日間に亘り執り行はせられますラヂオもこの日は先づ午前十時四十分、臨時大祭委員長である杉山之陸軍大將の講演に始まり、午後六時の子供の時間には安部季雄先生のお話「靖國の御社」他があり、夜は午後七時十分から大祭招魂式模樣が刻々と實況報送があります、此の度、合祀せられる英靈は一萬三百七十九柱に及び、十七日の招魂式に引續いて大祭第三日の二十日には畏くも　聖上陛下親しく行幸御親拜あらせられるとの趣を拜承し、英靈の光榮は申すまでもなく遺族を始め同胞一同の恐懼感激措く能はざる次第であります【寫眞は杉山大將】

講演
杉山元【前一〇・四〇】

今般事變下に於て四度目に相當する靖國神社の臨時大祭が十月十七日より六日間に亘り執り行はせらるゝことになり不肖其の大祭委員長として親しく此の壯嚴なる祭祀に參與することゝなりましたことは誠に感激に堪えざるところで

子供の時間
靖國の御社へ
安倍季雄【後六・〇〇】

今日から六日間靖國神社の臨時大祭が執り行はれ、新たに一萬餘柱の英靈が合祀せられます、生きては國家の干城となり、死しては護國の神と祀られる日本國民と生れて、此の上の光榮がまたとありませうか、此の日英靈と對面のため上京される遺族の方々は何萬とありませう、今日のお話は此の前の臨時大祭に上京された遺族のお一人からきいたお話です、定助さん、およしさんといふお年寄の御夫婦がありました、孫の松雄さんが戰死された時の模樣をラヂオニユースできいて、それ以來受信機を神棚に祭つて毎日お燈明をあげてゐるといふお話それをお話しいたしませう

あすの番組
十月十八日（水曜日）

×―朝―×
七、〇〇（新京）建國體操
七、一八（大連）入港船のお知らせ
七、二〇（新京）ニユース
七、三〇（奉天）初等滿洲語講座 秩父固太郎
七、五五（大連）朝の音樂（レコード）吹奏樂と管絃樂 一、行進曲「兵士の歡喜」フユルスト作曲、二、圓舞曲「ハワイの思ひ出」アルマンドラ作曲、三、行進曲「獨逸の騎士」エルト作曲、四、圓舞曲「チユリンヂヤーの森」ユースト作曲、五、圓舞曲「皇帝」ヨハン・シユトラウス作曲、六、ラデツキー行進曲ヨハン・シユトラウス作曲
八、二〇（新京）氣象通報
八、五〇（新京）建國體操
九、〇五（東京）經濟市況
九、三〇（東京）經濟市況
一〇、〇〇（大・新）經濟市況
一〇、〇五（大連）幼兒の時間小さな音樂會（レコード）
一〇、二〇（大連）家庭の時間「トラホームと手術」醫學博士 山田貞
一〇、四五（大連）家庭メモ
一〇、五〇（大連）料理獻立
一一、三五（大連）經濟市況
一一、四〇（東京）經濟市況
一一、五九（東京）時報

×―晝―×
〇、〇一（新京）晝の演藝 ヴアイオリン獨奏 ラメンスキー ピアノ伴奏 小野田甫 一、セレナーデ シユーベルト作曲、二、メヌエット ベートーヴエン作曲、三、メヌエット ボッケリーニ作曲、四、スヴエニイル ドルドラ作曲、五、ニイナ ペルゴレーゼ作曲、六、夢想 ジユーマン作曲
〇、二〇（大連）歌謠曲（レコード）一、土と兵隊の歌（樋口靜雄）二、今日も勝つたぞ（高晴夫）
〇、三〇（東・新）ニユース
一、〇〇（大・新）經濟市況
一、一〇（大連）經濟市況
二、〇〇（東・新）經濟市況
三、〇〇（東・新）ニユース
四、〇〇（新京）氣象通報
四、四〇（大・新）經濟市況
五、二〇（新京）ニユース「鮮語」（新京）講演「鮮語」滿洲國の發展と我等の覺悟 李鴻周
六、〇〇（東京）子供の時間（物語）探險英傑傳伊能忠敬 直方一郎

×―夜―×
六、二〇（東京）コドモの新聞
六、二五（奉天）趣味講演「數學雜話」奧山賢
七、〇〇（東・新）ニユース（新京）告知事項…今晩の番組
七、三〇（東京）國民歌謠
七、四〇（東京）講演「戰爭と土木」八田嘉明
八、〇〇（大阪）大陸現地報告の夕 一、大地に誓ふ（滿洲國少年義勇軍の報告）JOBK文藝課編輯、JOBK唱歌隊男聲部 二、宣撫班戰記（島崎曙海・作）三、侯馬鎭野戰郵便局（讀賣新聞社編輯、堀正旗・脚色）
九、三九（東京）時報・ニユース・ニユース解說（新京）ニユース・氣象通報・告知事項・明日の番組
一〇、三〇（新京）今日のニユース
一〇、四〇（哈爾濱）北滿の時間（露語）

協和會服、國防服

MISHIMAYA

堅牢なる生地
入念なる仕上
高級自家製

A 五〇、〇〇圓
B 四五、〇〇圓

數多く取揃へて御座います御高覽の程を

大連市磐城町角 三島屋 電話 二―五〇一〇番 二―六五四九番

機械部 煖房部 水道部 時計部

株式會社 西川商店
本店 大連市紀伊町二〇番地 電話代表②三一九八番 ②五六〇〇
出張所 天津、北京、青島、東京

西川商工業株式會社
本店 奉天市信濃町一三番地 電話③七八四〇 ③四二三九番
支店 新京豐樂路七〇五番地 電話②二〇二二番

惡疫流行の秋
先づ御台所用品を淸潔にしませう！
衛生的で使用至つて簡便なる
アカシヤ磨石鹸で
大連 奉天 萬玉洋行

御寒さの御支度は!!
確に安い金泰で
婦人外套陳列　銀キツネ陳列
子供外套陳列　紅キツネ陳列
帽子手袋陳列　赤キツネ陳列
防寒草履陳列　カワウソ陳列
＝其他防寒用品豐富＝
百貨 金泰
電話代表③一六一一

防寒洋品 各種品揃
メリヤス洋品雜貨卸問屋
岡田洋行
新京東二条通四九 電話③五五八五番

戲曲 日出 (四九)

曹禺作
大内隆雄譯

潘 この馬鹿奴、早く出て失せろ！

童 (泣いて)私はもうあなた方を恐れては居らん！私はあなた方なんか恐くはないんだ！(潘經理の服をつかみ)私は本當にひどい目に遭つた、私は殺してやらなくちや——

潘 (素早く黄の胸許に拳を見れる)何だと！(黄はそのまゝ床に倒れる。)

李 經理、あいつは自殺しようと言つてゐるんですよ——あんな人間が人を殺したりなんかしはしません。

(間。)

潘 (手を擦り)構ひはせんあいつはぼけとるんだ。福升！福升！

(福升登場。)

潘 あいつを引つ張り出せ。外の部屋に連れて行け、金八爺の手下どもに少しもませて、その後で三圓も呉れてやれ、馬鹿奴と言つて！

福 はい！

(福升、黄省三を引つぱて行く。)

李 張さんから電話でした。

潘 何だと言ふんだ？

李 あなたがお買ひになつた公債を金八は三百萬買つたのです。

潘 (喜びを色に現はし)私は前から知つてゐた、それぢや、きつと騰るんだ。

李 そのニュースが確かだつたら、金八が本當に買つたのだつたら、そりや無論騰ります。

潘 (行つたり來たりしながら)確かでない筈はない、そんな筈はない。

(左の戸が大きく開く、張喬治、胡四、顧八奶々、白露が登場、戸口に立つ、他の女客は談笑してゐる。)

喬 (甚だ上機嫌で、シガーを掴つて)——だから、私は中國で暮すのは難しいと言ふんです。何處へ行つても氣持のいゝ所がない、それに私のジャッキーすら(胡四に向ひ)あの米國から持つて來た獵犬だ、あれが毎日食ふ牛肉すら大問題なんです。汚い、うすよごれてゐて、滋養分がない、一封度五十錢の牛肉がまるで食へぬ。ぬえ、毎日四封度の牛肉をあれの前に置いてやるんだが、(鼻を出して嗅ぐ)あれは臭ひをかいで、もう眼も呉れぬ、尻尾をまいて行つてしまふ。考へて見給へ、禽獸さへ中國ぢやこんな苦痛を感じてゐる、まして人間はさ！殊に私達みたいな人間に於いてをや！だ(首を振り尻を擦る、みんなは哄笑する。)

露 あら、達生さんが何か言つてゐるわ！

(方達生、慌てて入つて來る。)

達 小娘！竹均さん、あなた小娘を見掛けなかつたですか？

露 えゝ、部屋にゐるでせう？

達 (信ぜず)部屋に？(右方の室に駆け込み、叫ぶ)小娘！小娘！

顧 あの變人つたら！

(達生駆け出す。)

達 いや、あれは居らんのだ、僕は今二階に上つて來た、そしたらあの娘は二三人の男と一緒にエレベーターで降りて行つた、すうつと僕の前を通り過ぎてしまつてもう見えなくなつたんだ。ねえ、此處には來なかつたんだらう、きつとあれは人に連れて行かれたんだ。(帽子を取り)ぢやあ又！僕はあの娘を探しに行く。(達生走つて退場する。)

露 (潘の面前に行き)月亭さん、これはあなたにお願ひするのよ！(急に)達生さん！待つて頂戴！私も一緒に行くわ！

(白露オーバーを取つて走り出す。)

喬 (揶揄して)うゝん！又一人——

胡四 (同時に)氣狂か！

顧八奶々 (みた哄然と笑ふ)

幕急に落つ

——詩—— 病室三題

菫川千童

夕方

暗默の窓のそとには海がある。夕方の窓のそとにあゝ荒い海がある。荒い海がある。

夜

夜ぼくの體溫表は坂を變へる。坂をのぼると、あの血のいろの稻妻、あの血のいろの稻妻。

會・話

ぼくは醫者とことばを換す。暗くさわがしく、うその中で。

それなのに、ぼくは處方箋の中に、不意に怖ろしい人間の影を見つけだす。絕望と、未練と執着と。いのちはうるさいものばかり。

S院にてつくる 十四・十・九日

續"書齋への隨想"(二)

——「思出づる人々の印象」——

吉田直志

雪たゝき

おしなべて「ものごと」の妙味は、一定した條件を必要とする。その條件とは老人にならなければ盡し難い。「としよりのひや水」などは皮見にして、大事な點を忘れてのことゝ嘆かはしい。此頃東京邊でも「物を訊く」といふことがあるが、若い者ではどうもピッタリとしない。といふことは萬事平面的だといふことだ。物の味はひといふものは、「老人」になつて出てくる。即ち箔がついたといふものだ。茶ですれば綠茶といふべきか。甘茶とでもいふべきか。甘茶で思出すが、四月八日の釋迦降誕祭にお寺へゆけば甘茶が頂ける。何といふ雜誌の何月號だつたか、幸田露伴博士が「雪たゝき」といふ小說を書き。そして露伴翁を圍んで物を訊く會があつた。話手は勿論幸田博士。訊き手はたしか辰野隆博士だつたやうだ。辰野博士が「雪たゝき」の題の出所を訊いておられた。幸田博士がそれに答へる。私はこれを讀んで、流石に幸田博士ほどある。一つの表題からが、立派な依據點があるものだ。さう思つた。學問のあることは良いことだそれに人格が伴へば立派だ。尚ほそのうへに年齡が加はれば完全といへやう。年齡は最後のピリオッドでなければならぬ。

孔子さんが、五十にして易を學べば大過なしといはれてゐる。諸學者はこれを色々に解釋してゐる。甚だしきに於ては、學問には五十(種)あるといふことだらう、などいふのもあるやうだが、人生の苦勞をされた孔子さん、といふ立場から素直に思ふたら、それは五十歲といふ年齡を指したものといひたい。易經は最後の學といはれてゐる。それ故にこれを學ぶにも年齡を對象とせねばならぬこと、極めて道理と考へられる。學問にも段梯がある。良い本だからといつて無暗に讀んだとて、時に害を伴ふことは判りきつたことだ。順序に囚はれてはいけないが、さりとて順序を無視して良い筈はない。こゝら邊りで孔子さんの學問への態度をいふならば、餘りあるを以て學ぶ、斯樣に言はれてゐる。朝に道をきいて夕べに死すとも可なり、斯樣に言はれた孔子さんともあらうものが、と疑ふ向きがあるだらう。然し、朝に道をきかば夕べに死すも可なり、斯樣に言ひ得た孔子さんにして始めて發せられる學問の態度と思惟される。斯樣な點は讀者としては三思しつゝ讀んで頂きたい。

人間星野直樹

話を初めへ返すことにする即ち書齋のことだが。「方丈記」の著者は、これは書齋とはいへぬかもしれぬが、方丈の住居だつたやうだ。この書齋は、住居が方丈なら、きつと狹かつたに違ひない。方角はどちらかといへば、干支からいへば南面といつたら緣起が良からうと思ふ。この南面の小ぢんまりした書齋で、何を考へつゝであつたかといへば「天」である。「天のみこゝろ」は忝けないものだ、といふことのやうだつた。

三土忠造氏に「湖南方丈記」といふ著書がある。この題意はきつと鴨長明の「方丈記」にあり、そして「天」にあることは言ふまでもあるまい三土氏は鐵道事件にひつかゝつてゐた。それが聖恩を得て晴れたのである。その直後であつたらう。私はその著を讀んで、三土氏が單なる財政家でなく、政治家でないことを知つた。否なこれでこそ一國の大藏大臣にでもなれると思つたのである。此頃の「大人」たちの頭痛の種にならねばよいがと思はれるが、果して如何。

過般協和會館に於て建國大學創立記念講演會に、森教授は「日本當來の哲學」、稻葉博士は「東洋史からみたネルチンスク條約の意義」、作田總長は「我等の世界觀」をやつた。この最後をひきついで立つたのが誰あらう、國務長官星野直樹氏だ。「北滿義將韓光第」をやられた。星野氏の話は素直にいつて上手ではなかつた。その人物を語るに於ても旨いとはいへなかつた然し星野氏が、一個の人間星野として、滿洲へ對して、かくまで義人々深く思ふかといふことが、喜しく思はれた。その寄眠點と、それに對する星野氏の氣持ちからいへば或は當夜の講演では最高といふべきだらう。希くば星野さんに、いつもこの氣持ちをもつて頂きたいいつもも持つてをられるだらうが、總務長官といふ官位以前に、まづ人間星野の素直さ‖涙あるものをである。百も承知だらうが一言進白をしておきたい。

政論的小說

中野重治「汽車のなか」(『改造』十月號)

私はこの作者は當代の作家で最も立派な文章を書く人だと思つてゐる。立派な、と言ふのは、正しいといふ意味からである。

この作品でもこの事は知れる。これは一人の男のモノローグの形式を取つたものだが、立派ないゝ文章々あるもう一つの面白味はこれは小說でありながら、一つの政論を兼ねてゐるといふことだ。これは單なる憤慨ばしとは違ふ。(そんな風に認めてゐた批評家があつたがひどい間違ひである。)

三十を過ぎた妻が初めて子供を生む。子供は神經質でよく眠らない。それを苦勞して育てる話、色んな必要な品が買へぬ時勢のために困じはてる話を書いてあるのだが、一人の人間の心境小說だとして片付けるべきぢやない。このやうな小說も確かにあつてよいのだと思ふ。(御垣衛士)

學藝消息

△今井一郎氏 滿洲新聞社編輯となり、漫畫滿洲社社長に就任

赤ペン放送室

・弘報處界隈 例の頭字取りのことを書いたら、投書があつた、原文の儘紹介して置く

▼
・きつりんから歸り
・さつ爽と
・きみは歩くが
・り論はやはり
・ゆるぎなく
・うん醸してゐよう

▼
・いつも明けつ放し
・それでゐて
・べつ段に
・しつぽつかまさず
・うれしい男と
・見物を喜ばす

書架

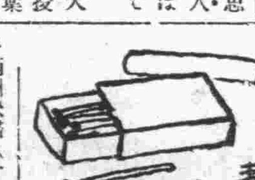

本欄紹介希望の新刊は本社編輯局宛一部御送附相成度し(係)

△滿洲映畫(十月號) グラフも例により念入りである、しかしこの號は特に記事(滿文の)に見るべきものが多い。日文版を別に出さぬ以上はこれらの諸篇にも抄譯を併せ掲げてほしいものである、日文欄は水ケ江監督の小記と上海映畫界の紹介文、些か添へ物の觀を免れぬ。もつと日滿融合振りを誌面に見せる工夫があつてよい(新京滿映內滿洲映畫發行所、二十錢)

△資料彙報(九月號) (滿洲重工業開發株式會社資料課)

秋の衛生

皮膚病は此れで治る

永年こじれた皮膚病を斯うして治した

兵庫縣揖保郡揖西村 玉村政吉

私は若い頃皮膚病に罹りましてその苦痛はほんとうに堪へ難く彼れ此れと八方手を盡し、人の良いと云ふものは何でも試みて治療に努めましたが、或時は一時樂になつても亦其所此所に吹出して手の付け樣もなくトウく其まゝ六十九歲を迎へました、此れが一昨年の事でその夏も亦惡化してホトく困りました、丁度其時有名な慈惠堂に皮膚病に良く効く皇漢藥のある事を知りましたが、此れでもどうかとは思ひ乍ら勸められるまゝに一應照會してみますと此れ迄やつた手當方とは全然變つた治療法で、成る程此れならばと思はれる點がありますので早速取り寄せ數への通り實行致しますと幸ひ日々快方に向ひましてお藥の終る頃には彼の永年辛かつたいやな病氣が痒さを忘れ、痛みも去り、カサブタは落ちて茲に漸く治りまして久々振りに爽快な氣持ちになりました。然し再發はせぬかと心ひそかに心配致して居りましたが昨年も本年も再發の模樣もなく始めて忠から治つたものと知りまして非常に喜んで居ります、只今同病でお困りの方は此の良藥で一日も早く御快方なさいます樣、私の體驗に依り衷心からお奬め致します。

元來皮膚病はなかく治り難い病氣で、此れまで種々手を盡して尚ほ快方せずお困りの方は一刻も早く藥をお試しあれ。

無代進呈

皮膚病でお困りの方には玉村政吉さんの讀まれた樣な詳しい手當法や、皮膚病に良く効く皇漢藥の變つた療法に就て詳細に表はした自宅療法書を、一般お困りの方に無代進呈致して居りますから御遠慮なくハガキに皮膚病の説明書送れと書いて御申込み下さいませ當家には專門の係員が居りまして早速お送り致します。

◆頒藥御希望の方へ◆ 當家の皇漢藥は藥種を精選する事は勿論、調劑も亦御注文に合せ其日々々責任ある藥劑師が調劑處方致しますもので、一般藥店に販賣致し居りませんから、頒藥御希望の方は御面倒乍らお手紙で本家宛に御申込み下さいませ。現在國內各地はもとより遠く外國へさへ發送して居ります。

(申込所) 熊本市國府一六三五 慈惠堂 電話(一四六一)(一四六四)番

アノこれだ G-U(ギュ)ーサイド 治淋特効成分

特効淋治

強烈なる殺菌、喰菌、溶菌作用に依り、服用二三日で止膿止痛、淋絲消滅の顕著的効果が現はれる

本位 効果

(全國有名藥房販賣)

株式會社 柳韓洋行 京城・台北・米國羅府・大連

株式會社 玉置商店

眼を護れ

眼病に 疲れ目に

眼病は不潔から起る、常にスマイルを點眼すれば眼病を豫防できる 目が疲れた時はスマイルを點眼するに限る。疲れがスーツと輕くなつて眼の中がサツパリする。

好評の新眼科藥 スマイル 二十五錢 四十五錢

○廣告の御用命は……電話 三―三三〇〇番へ○

古本買入 古きを賣つて新智識を！ 東一條通一六 巖松堂古典部 電話(3)三八四二 五五五四

時節向き 博多式水たき 天婦ら 福天 銀座新道 電三―六六〇三

セ 佃煮製造 各國珍品 突出專門 新京梅ケ枝町一ノ一九(ダイヤ街入口) 松清洋行 電話③六四三六番

十一月號新掲載 講談倶樂部

大長篇小説
鐵の花嫁
竹田敏彦

前號大評判小説「夢ならぬ戀」の姉妹篇！

本篇は單なる戀愛小説に非ず。

時局下緊要な重要テーマを提示し、吹きまくる時代の嵐の中に生起する時世粧を縱横に解剖し、青年男女の生くべき道と眞劍なる生活創造の道を示唆せる大名作。

西澤鑛工所の娘鐘子と、幼馴染の若き工場長との間に突如現はれた青年によつて、俄然波瀾を捲起さんとしてゐる。二人を繞つて如何なる涙とスリルが展開するか。迚も面白いと第一回より早くも大評判！お早くご覽下さい

再起奉公、天晴れ白衣勇士の感激物語！
戰友よ、瞑れ
池田宣政

戰死した戰友の遺髪を胸に抱き乍ら傷の我が身に鞭打つて戰友一家を助け一村を甦生させた白衣勇士の物語！ あゝこの尊き奉公、何人も感激の熱き涙滂々と溢れ出づる勇ましき物語！

人か鬼か、箱根山中に痛ましくも展開する大悲劇
恩愛の斷崖
己れの惡事發覺を恐れ、瓔子を殺さんと斷崖から突落した非道な親、だがその子は幸か不幸か容貌怪異な不具者に生き返つて親を助ける、之ぞ善惡二心を描いた痛ましき人間悲劇 野村胡堂氏の傑作

將棋と
オール八段勝拔き大棋戰
金子八段對神田八段決戰記……木村義雄
金子對神田果して何れが勝つか？最後に木村名人に挑戰する者は誰？

特選 詰將棋 ファン熱狂！五題發表す！
▲詰將棋・聯珠新題懸賞大募集

以心傳心秘術 奇術……河部德藏
讀方もおやり下さい、誰にも出來て實に面白い奇術！

英・獨何れが勝つ？ 時局早わかり…三島康夫 來間恭

▲時代小説 美女櫻 大佛次郎
懸賞本大風組一味を相手に花の如き美劍士が縱横無盡の活躍

▲探偵小説 暗黒星 江戸川亂歩
怪人の魔術的犯行に名探偵が縦横無盡の腕比べ

▲時代小説 清正の姫 鷲尾雨工
史上最も悲劇的な清正の事件を描いた感激小説

▲時代小説 風雲將棋谷 角田喜久雄
將棋谷の秘寶をめぐり愈々大活劇展開

▲現代小説 黒白 菊池寛
女心を描いた傑作、事件は愈々高潮で大評判！

今にして憶ふ外交報國の偉人！
小村壽太郎外相 木村毅
國歩艱難にして先人の偉業を思ふ事痛切なる時、多年小村侯を研究せる著者が侯の偉大なる外交の大苦衷と紅涙の秘話を綴る

大陸の戰野に奇しき邂逅の男女
曉に花散りぬ
明石鐵也
愛する男の出世と幸福の爲、自ら大陸の彼方に身を賣つた女が、祖國の爲に戰ひ遂に病の床で男に邂逅乍らも儚く散る哀れ深き運命物語！

「曉に花散りぬ」さしゑ

▲諧謔小説 汁粉の夢 弘木丘太
▲越後傳吉 貞女おせん 神田山陽
人氣花形噂ばなし 映畫、芝居の人氣男女優の明朗逸話發表！
餘興 智惠比べ（家中で楽しめる新案山）

長篇小説
母の行く道
山岡莊八作
子供だけはどんな事があつても立派に育てたい……
夫は戰死し若くして未亡人となつた母が、只一人世の荒浪に翻弄され乍らも強く正しく生きて行く健氣な雄々しき相！これは母性よ強くあれ！と祈る作者が、同じ運命に喘ぐ世の女性に捧ぐる生活への暗示で、親も母も娘も必讀の大傑作！

▲時代小説 切腹に來た浪人 下村悦夫
旗本八萬騎の名物男猪俣又四郎を仇と狙つて來た男裝の娘は意外！切腹の席で花嫁に早變り、さてこの謎は？

▲純忠一代 奢を呪ふ縮緬火 大倉桃郎
藩風は華奢驕慢を極め、家老共の邪曲が御家の前途を過つのを恐れた老武士が一命を擲つて一藩を救ふ純忠物語！

現代小説 哀戀の挽歌 大林清
愛するが故に最後まで男の幸福を祈つて死ぬ女と、自らの愛も犠牲に友の爲に名譽と幸福をゆづつてやる男の物語。華やかな樂壇の裏面に繰りひろげられた美しき純情と涙の物語！

▲浪曲 英靈に捧げる黒髪（壽々木米若）
▲戰線美談 遺骨と共に前進（瀬戸口寅雄）
▲落語 道具屋（柳家小さん）
銃後の女性
口繪 時局寫眞畫報
漫畫大行進

定價七十錢（送料四錢） 東京小石川 大日本雄辯會講談社 振替東京三九〇

森永ミルクキャラメル
めきめき体力をつける榮養
一個六錢十二錢

C92

クラブ美身クリーム
ホルモン・ヴィタミンで若さと健康美を増す

他に類のない榮養・薬効力

單純なクリムとちがつてクラブ美身クリームは五大專賣特許によるホルモンやヴィタミンを應用した最高性能の榮養クリームです。皮膚の若さと健康美を増す強力な榮養作用はもとより、皮膚の諸疾患を防止する優秀な藥理的効果は普通一般のクリームと根本的にちがふものです。

目じり、ひたひ、口もと…
小じわは單に肌の表面だけでなく内部からの現象です所が クラブ美身クリームは、ホルモンやヴィタミンが皮下にしみ込んで強力な榮養作用をしますから肌の内部から張り切つてきて、自然に小じわが消えてしまふのです。

肌アレも肌の内部にホルモンやヴィタミンが缺乏するために起るのです。おやすみ前 お湯上りなどにクラブ美身クリームをつけてお使ひ下さい！ 病的なあれ症もホルモンやヴィタミンの藥理作用でしつとりとした柔肌になります。

ニキビやシミの一つもない清淨な肌……これこそ健康美の第一條件です。クラブ美身クリームは特殊殺菌剤による強い清淨・藥効力をもつてゐますから、ニキビ、シミ、ソバカスを藥理的に分解・解消し、滑らかな美しい素肌をつくります。

會ひたくば九段で
けふから靖國神社臨時大祭

【東京國通】英靈一萬三百七十九柱の新神を合祀する靖國神社招魂式は、いよいよ十七日行はれ、十八日から五日間臨時大祭の儀が執行されるが「會ひたくば靖國神社で」の前線將兵の合言葉そのまゝ、父に子に夫にこの社頭での再會に胸躍らせて、全國からははるばる上京して割當の宿舍に荷物を置く間ももどかしく何はさて措き九段へ九段へと詰めかけ、細雨に洗はれた境内には遺族の姿がひきも切らぬ　この日午前十時からは廿日行幸を仰ぐ鹵簿の豫行演習も行はれたが、參拜をすませた遺族の群は午後から受附をはじめた境内の遺族受附に詰めかけ旅費、乘車券、記念品等を手渡された、神域には明晩の御羽車を迎へる準備が全くなり、新裝なつた大鳥居の中にはノモンハン事件のジオラマ、パノラマ、陳列のソ聯鹵獲戰車等も奇異な姿が雨の中に早くも遺族等の眼を惹いてゐる

御造苑奉仕始る
協和會青年隊聖鍬振ふ

【畝傍國通】聖地奉仕のため遙々來朝、八紘社に第一夜を過した盟邦滿洲帝國四千萬國民の代表たる滿洲協和會青年奉仕隊百九名は十六日早曉午前五時半起床、滿洲國旗を先頭に畝傍神陵、橿原神宮に參拜した後、九時半作業場に入り阮滿洲國大使、奉祝會長代理歌田祝典事務局長、建國奉仕隊長代理中川縣學務部長等參列、秋雨煙る中に日滿兩國旗掲揚、宮城遙拜、日滿兩國歌合唱、皇軍の武運長久を祈願、次いで阮大使の訓示を受け歌田局長知事代理の祝辭あり、奉仕隊員代理松井金二中隊長答辭を述べ、一同萬歲を三唱嚴かな奉仕開始式を終り盟邦建國の聖地に意義深い聖鍬を振つた、一行は廿九日まで二週間毎日六時間宛勤務奉仕を行ひ、その間奈良、吉野の史蹟見學や奈良縣青年團との交驩會を行ひ八紘一宇の日本精神を通じて興亞聖業達成の信念を鞏固にする

新京神社神嘗祭

十七日新京神社では神嘗祭遙拜式を左の式次により執行　午前十時遙拜所に參列、修祓、遙拜之詞、玉串奉奠、終つて退場

全市の貯藏、隱匿米 一齊に明るみへ
米飢饉に備へ經濟警察のヒット

曩に創設した首都警察廳經濟保安股は陣容及び機構の整備と共に底知れぬ物價暴騰の波に乘つて跳梁せんとする諸物價の買溜め、賣惜み等の不正手段を押へ適正價格の保持に、或は配給の圓滑化を目指して活躍しつゝあつたが、圖らずも過般より噂さとして巷に飛び全市民の注目しつゝあつた米飢饉問題に對し眞相を究明、目前に現實として招來する運命にあつた米飢饉の重大なる事態を未然に防止、萬全の對策を以て四十萬市民を米飢饉から救濟、經濟警察の眞面目を遺憾なく發揮した

即ち國都の米飢饉問題はこの程から市民の間に叫ばれつゝあつたが、市公署實業科並に糧穀會社では市民に呼びかけ買溜め防止の警告によつて事態を切り拔けんとしつゝあつた、然るに首警經濟保安股にあつてはこの急迫せる實情に對して棄ておかれずと在庫米に對する調査を進めつゝあつたが、去る四日現在に於ける配給組合の在庫米は六千四百叺（一叺三斗入）であることが判明した、統計によると國都に於ける一日の白米消費量は千八百叺と言はれてゐるがこの數字からするならば在庫米六千四百叺は市民の四日間の生活をさへも支へ切らぬと言ふ正に米飢饉は目前に横はる重大なる事態にあり今更乍ら啞然としたのである

市當局並に糧穀會社はこの實情を認識對策を講ずべきであつたのに刻々に迫る飢饉に具體的對策を見出し得ず市民の買溜めを警告するのみの無策を暴露するに至つた、勿論新米の出廻り遲延によるその間の不足米補充については各方面に注文しつゝあつたもので先月末十貨車（約六千五百叺）着荷の豫定にあつたが、然るに今日尚到着を見ずその原因を輸送機關の不圓滑によるものであるとされてゐるが、飢餓線上何等か採るべき策があつて然るべきものを餘りにもスローモーションであつたことを疑問とされてゐるのである

かくして次に來る新米出廻り期來る廿日前後までこゝ十日間餘の市民の喰ひつなぎをどうするかゞ提出された、經濟保安股ではかくあることの原因が配給の不圓滑によるものであり且つは米不足を狙ふ業者が値上りに乘じやうとする買溜め或は隱匿にあることを豫想すると共に事前工作として全市に亘り貯藏、隱匿米の内偵を進めそれぞゝ本據を發見萬一に待機してゐたが、果然急迫せる事態を現出するに至つて經濟警察の活躍は發動された、十六日黑岩股長總指揮の下に股員を總動員かねての調査に基く貯藏庫の本據を衝くと共に全市を虱つぶし再調査活躍の結果禁制管外搬出を犯し奉天に輸送せんとする直前にあつた四百叺を驛頭に摘發したのをはじめに某銀行が債權擔保として貯藏しつゝあつたもの或は米穀商等十數ヶ所から六千叺有餘を發見それぞれ搬出を禁止した、而して市公署糧穀會社當局と協議の上これ等貯藏米を公定價格によつて强制的に買上げ配給組合によつて配給せしめる應急對策を樹立、米飢饉の危機を未然に防止したのである

黑岩首警經濟保安股長談

國都の米飢饉に對する應急對策は講じた、新米出廻り期も目前にあり亦注文品も近く到着する豫定であり、この期間まで米不足と言ふことは斷じて無い、然し買溜めの如き不德行爲のないやう一段の自重を望む、經濟警察は設立以來日は淺いが、今後の方針としては買溜め或は賣惜み等に對し嚴重取締り、凡ゆる物資についてその價格の適正を期し配給の圓滑化を圖るやう進む考へである、東亞新秩序建設の途上にある時局重大なる折柄市民各位は多少の不便に遭遇することあるとも目前の利を追つて國策の線に反することのないやう當局の方針に理解と協力を切に希望するものである

煙突飢饉も解消
薄板がどつと入荷

煙突需要期に直面してブリキ薄板の品不足は口徑五寸、長さ四尺もの煙突一本五、六圓と言ふ驚くべき高價を現出し今後の事態を憂慮されてゐたが、今回日滿商事によつてかねて注文中であつた薄板三百七十トンが近く輸入今月末までには市場に出ることゝなつた、三百七十トンの薄板を枚數にすると約九萬五、六千枚口徑五寸、長さ四尺もの煙突は四本加工出來ると言ふ、これにより煙突飢饉も解消されたわけ、尙價格は白平浪薄板が一枚一圓三十錢、黑平浪薄板が一圓二十錢で販賣されることになつてをり一本五、六圓の煙突はせいぜい五十錢餘によつて造られることゝなるのである、即ち從來の單價は十倍で文字通り暴利であつたことがはつきり判つた

特別訓練を以て運動統一に前進
協和會職員の再教育

全國百四十萬會員の指導者たる協和會會務職員は從來稍もすると各人各樣の意見理論にとらはれ、外部からは何等一定の確固たる理論乃至は信念なく亂脈を想はせるものがあつたが、中央本部ではかねてよりこれ等會務職員の意識統一を圖るを最緊急事と認め曩にこれが一方法として會研究機關雜誌「協和運動」を發刊し着々效果を擧げてゐるが、更に徹底的に一つの「行」を通じて中央、地方の職員意識の統一を期し、會務職員教育としては劃期的な職員の練成を本年十月より來春四月迄南嶺の中央練成所に於て實行することとなつた、舊職員は第一部訓練士とし、新採用者は第二部訓練生とし全期を七期に分け每期を三週間とし訓練を受けるもので、全滿各省縣旗市本部より選び總人員は六百四十三名に達する見込みで軍事訓練精神教育等により從來の姑息な職員養成方針より興亞戰士としての理想的職員を生み出さんとするこの度の試みは非常に期待されてゐる

中央本部を飾る「歡喜」入魂式

日本書壇の慧星構造社日本書部長國部香峯畫伯の好意で今回協和會中央本部貴賓室を飾ることになつた同畫伯の傑作「歡喜」の入魂式は十六日午後四時から中央本部第一會議室において國部畫伯をはじめ内山少將、三品少佐、協和會から皆川總務部長、甘粕指導部長、恒吉輔導部長、首都本部松田委員等が列席、曲實神式によつて嚴かに執り行はれた

四年振に逢ひし 珍しや、母親の仇
滿洲版仇討道中記

十六日午前十一時頃和泉町警護隊門前で二名の滿人が毆り合ひを始め一方が「お前がお母さんを殺して逃げたんだ、さあ警察に行かう」と云へば相手は「俺は何も知らん」と云ひ張り互に血みどろとなり大亂鬪をしてゐるのを警護隊越智刑事が引致取調べたところ右は錦州省興城縣南家屯生れ大經路劉玉良方張鳳州（二七）と同人の錦州實家で以前雇はれてゐた錢北新建屯和發街李家豆腐房子傭人梁國泰（三八）の兩名で、張の話によると梁は張家に大同元年四月初旬傭はれたが、怠けて働かず剩つさへこつそり店の商賣用である鹽を盜んでは賣り遊興に費消するので張の母親から再三注意されたが、聞入れないので康德二年七月末梁を追ひ出してしまつた、ところがそれを恨んだ梁は八月十三日夜張家に忍び込み鐵砲で母親を射殺し家財一切を燒いて逃走したもので興城警察署で指名殺人犯人として手配捜査中なることが判明したが、たまたま職を求めて去る八月六日來京した張が當日寬城子の友人の處へ行く途中警護隊前でばつたりと仇敵梁國泰に四年振りで巡り合ひ逃さじと大立廻りになつたもので目下梁を留置して嚴重取調中であるが張は「これで母さんも成佛してくれるでせう」と喜びの涙を流してゐた

トラ列車に眠る

十六日午前一時頃新京驛檢車區内に待避中の二等車に泥醉の邦人大虎が忍び込み暴れ廻つた果てぐつすりと熟睡の夢を見つゝあるを檢車區員が發見この旨警護隊に急報した、同隊より福澤特務賑けつけ同人を連行調べたところ、右は北京朝陽門牌五〇號華北交通會社員鯉池榮昌（二五）と云ひ、社用で十三日來京十七日歸任するので、名殘りに飲んだ酒がちと利き過ぎて旅館を通り越して檢車區に迷ひ込み列車を旅館と感違ひして入つたもの、誰も出迎へぬとは怪しからんと暴れ狂つたが疲れて寢込んでしまつたものと判明保護檢束した

ニッポン號

【カラチ十六日發國通】十四日午後以來カラチに機翼を休めてゐた世界一周機ニッポン號は、十六日午前七時十五分カラチ飛行場を出發、カルカッタに向け印度横斷の途についた

勤續店員を表彰
商工公會職員會で決定

新京商工公會では十六日午前十時職員會を開催左の諸件を決定した

一、第一回全滿商工公會聯合會提出議案に關する件
一、全滿省商工公會聯合協議會恒久化に關する件
一、參事總會開催の件
一、在新京小店員（日系、滿系を含む）表彰の件

右のうち小店員表彰に關する件は法的にも實質的にも小店員の優遇せられざる滿洲においてその勞に酬いると共に商工業殷盛の前衞戰士たるの榮を稱へんとするもので表彰されるものは十年以上勤續百十一名、十五年以上勤續六十四名、廿年以上勤續四十二名、廿五年以上勤續五名その他五年以上勤續者を含めて七百卅八名である

前年の優勝者電々早くも敗退
本社後援 全新京實業野球

本社後援第五回全新京實業軟式野球大會は第一回戰に凱歌を揚げ優勝を目指す八チームの中四チームに依り第二回戰を十六日午後四時より兒玉公園グラウンド及び天理教グラウンドで折柄の寒風を衝いて行つた、試合結果は左の如くである

（兒玉公園グラウンド）
東邊道開發 1 0 5 7 0 1 A
滿映 0 0 0 2 3 1 1
7—14A

（天理教グラウンド）
生活必需品 0 0 0 0 2 6 0
福昌公司 1 1 0 4 4 1 A
11A—8

尙十五日無勝負に終つた第一回戰滿洲計器對電々の再試合は需品局グラウンドで行つた結果左のスコアーで昨年の優勝チーム電々早くも敗れ、優勝は奈邊に行くや果然興味は續く試合に集中されるに至つた

滿洲計器 0 0 0 0 2 1 1
電々 0 0 0 3 0 0 0
3—4

盜んでは打つ シタタカ婆

最近紅燈街に巣喰ふ不逞博奕打ち仲間に女だてらに年甲斐もなく足繁く出入しては身分不相應な金を費消してゐる邦人女性のあるを聞き込んだ中央通署財前刑事は鋭意捜査してゐたところ、十六日午後四時三十分頃中央通三番地の路上で發見本署に同行した、右は大阪市東區泉町一ノ二四四生れ、住所不定年田成子（六〇）で、成子は九月末まで千鳥町一ノ七某特殊會社事務取締役安木三平氏方に女中として傭はれてゐたが生れついての男好きは云ふに及ばず博奕競馬が飯より大好物とあつては月々貰ふ給料では足りず、惡心を起し主人の不在中高價な衣類を盜み出しては入質、博奕に競馬に若い燕に貢ぎ夢中となつてゐたが、そろそろ忍び寄つて來る酷寒に備へて主家では冬仕度をはじめたので惡事の露見を恐れて無斷主家を飛び出し行方を晦ましてしまつたもので、判明しただけでも

五月六日お召男物二點百圓、六月廿二日錦紗女物着物五點三百圓、九月十九日男物お召二點、女物錦紗着物四點三百圓、九月二十日羽二重お召着物三點二百圓

を何れも入質したこと自白した尙成子は明治四十五年春頃當地に渡來したもので、以來各地を轉々と或る時は藝妓酌婦になり或る時は女給、仲居と渡り鳥の如く全滿各地を飛び廻つて來た强か者で取調べの係官に惡びれた風もなくしやあしやあしてゐた

若き女事務員 自殺未遂

老松町一青松ビル三號電々會社事務員天田咲子（二三）さん＝假名＝は十五日午後六時頃同居の相川須美枝、砂田美登里さん＝何れも假名＝の不在中カルモチン多量を嚥下服毒自殺を圖り苦悶してゐるのを歸宅した須美枝、美登里さんが發見、八島通派出所に急報するとゝもに咲子さんを朝日通深町醫院に擔ぎ込み應急手當を加へた結果一命は取止める模樣、原因は家庭の不和を苦にしての厭世で覺悟の服毒自殺を圖つたもの

阿片患者に福音
下田博士の新療法實驗

麻藥患者に苦痛を與へずして治療する方法を實驗する爲九州帝大教授下田光造博士は今回約三週間の豫定にて來京したが、その機會に市公署に於ては市立戒煙所に入所中の阿片患者の男四名、女四名に試驗治療を施行した結果いづれも治療開始から僅か三日間にて治癒、その間禁斷症狀等の不快感を與へないのみならず無苦痛にて治癒し患者から今回の措置を非常に感謝されてゐる

その治療方法は特殊な睡眠藥を服用せしめ患者を二、三日昏睡せしむる所謂睡眠療法で麻藥患者に對しては日本内地に於て既に實驗済みのものであつたが、これを今回阿片患者に應用し始めて其の効果の大なる事が實證され患者救療の大福音として歡迎されてゐる

建築の鐵棒盜む

十六日午前六時三十分頃八島通派出所員が梅ケ枝町三丁目附近を巡羅中舊議路から鐵棒三十本を引擔いで來る滿人男を誰何したところ矢庭に鐵棒を投げ捨てて逃走しやうとするのを追跡して捕へ本署に連行した、右は錦州生れ小五馬路門牌四三號ボロ買業劉翼田（三六）と云ひ大經路の建築現場から鐵棒（直徑一分、長さ六尺百五十圓）を掻つ拂つて來たこと自白、余罪追及中

自動車轢き逃げ

法政大學炊事夫劉心潔（五一）は十五日午前四時頃買出しのため大學を出たが、いつまでたつても歸宅しないので家人が捜査中十六日午前六時頃至聖大路々上に於て後頭部を骨折、顏面眼球は紫色に腫れ上り人事不省となつてゐるを發見、市立醫院に擔ぎ込んだが重態である、急報と共に首警鑑識股より賑けつけ檢證したが自動車の轢逃げによるものと見られ加害者嚴探中である

國防獻金

市内櫻木町五丁目土木請負業杉山組は十六日國防婦人會首都本部を訪れ國防獻金として金百圓を寄附依託した、同本部では直ちに獻金手續をとつた

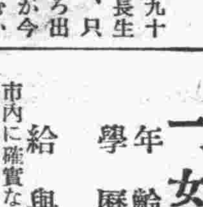

〃貴下は九十二才まで長生しますぞ、只今のところ出費が多いが今に好運がむいてくる〃と徑五吋もあらうと思はれる擴大鏡でもつて鹿爪らしく手相を觀てゐる閑人がある、ところは滿鐵新京支社福祉係の一室▼何時になく早出した曾田主任聞くともなくじつと耳をそばだてゝゐたがやおら捜驅を手相子の前に運んで私も一つと掌を差し伸べた▼ほゝうなかなかよい相じや、だがあなたは他人の世話をよくするがそれで損ばかりしてゐる、長命の相じやな、だが息が切れたら絶命する…：眞面目に耳を傾けてゐた曾田主任なかなかよく當ると嘆聲を發したとたんに顏面が忽ちに蒼白となつた▼何處にか聲あり「强心臟にも似合ぬやつ」……と

けふの天氣　北東の風稍強く晴一時曇り濕度下る
きのふの氣溫　最高 一二度五　最低 一度八

中銀經濟懇談會

中銀主催定例時局經濟懇談會は十六日正午より中銀會議室に於いて開催、目下來京中の大藏省北支駐在財務官湯本武雄氏を中心に北支通貨工作につき意見の交換をとげたのち歐洲情勢に關する各種情報を持ちより貿易、金融、爲替等當面の諸問題につき協議した　出席者左の通り

中銀側海上理事以下各關係者、政府側岸總務廳次長、青木經濟部金融司長、民間側廣瀨（電々）山崎（電業）坪上（開拓）小平（糧穀）平島（滿鐵）大村（正金）加藤（三井）の諸氏

和子　父永らく重病すぐ居所知らせ　西宮　河添

少年店員募集
一、年齡　十四歲以上
一、資格　小學校卒業程度の身體强健なる者
右希望者は履歷書持參每日午前中に本人來談の事
大同大街康德會館　滿洲文祥堂

求貸家
一、事務所兼用住宅
一、住宅二室乃至三室
右御世話下され度御報參上御世話下されば薄謝を呈します
新京中央通四二（電（三）四九五九番　電（三）五二九〇番）　第一生命新京支部

御座敷女中さん募集
三十歲迄美人の方月收百五十圓位數名
玄關案内少女二名給金六十圓
ダイヤ街　香蘭　電話3 三六七一 三四四二番

女給至急募集
人員　參十名
目下當店支配人帶在中希望者左記へ御來談あれ
面會時間　正午より四時迄
日本橋通り金泰洋行隣り　和盛德洋酒部迄
間島省延吉圖們　亞細亞　電二一〇

貸地下室 十坪
場所　中央通十五
末松　電話（3）二二〇三番

現場技術員を求む
年齡廿七歲まで眞面目な内地人委細面談要保證人
昌平街二一五　青山組

求人
一、女速記者　一名
一、女事務員　一名
年齡　三十歲まで
學歷　女學校卒業程度の學識を有するもの
給與　相當待遇す
市内に確實なる身元保證人二名を有すること
右御希望の方は自筆履歷書御携帶の上二十三日迄毎日午前中本社に御出下さい
市内永樂町四ノ一　新京日日新聞社内　月刊滿洲社

淋巴腺結核（るいれき）（りんぱせんけつかく）
毒球（グリグリ）を除く療病法の實驗
頸筋、腋下などのグリグリ今では別に苦痛がない體に障らぬと油斷する人。毒球を殖し化膿し、肺肋膜に進んで始めて驚く人。實にるいれきこそ結核菌、梅毒菌が體内の淋巴腺を冒す惡疾ですが、この嫌な病人は今こそ一刻も早く和歌山市三年坂大通るいれき專門藥院又は神戸市山本通諏訪山バス停留所前るいれき藥院宛新京日日で見たと書てハガキで御相談下さい。實驗上澤山の病人に喜ばれてゐる注射に代る自宅療養の文獻健康の更生（定價五十錢）を當分の内人助けに無代ヒミツに差上げます

定價改正
滿洲帝國協和會制定
禮裝用品
來る十月二十日より全滿一齊に小賣定價改正
禮帽　一個　五圓也
飾紐　一本　一圓五十錢也
協和會の承認を得右期日より全滿一齊に定價改正を致します御諒承を願ます
全國協和會禮裝用品取扱店

日系職員採用
一、資格　中等學校卒業者又は專門學校卒業程度
一、員數　若干名
一、待遇　七十五圓以上職歷に應じ決定す
一、詮衡期日　十月二十二日（日曜日）午前九時より
一、詮衡場所　長春縣公署内
一、年齡　二十歲以上三十歲迄
當日寫眞附自筆履歷書持參詮衡場所へ出頭相成度
京白線前郭旗　郭爾羅斯前旗公署

トラック讓度し
一、シボレー　三十五年型　二噸半積一輛（手入濟機能良好）
一、ダイヤモンド　三十五年型　三噸積一輛（手入濟機能良好）
一、ダイヤモンド　三十七年型　三噸半積一輛（新車同樣）
右内地にて自家用に使用せるもの、至急讓りたし、現品學院内に有り
寬城子　自動車學院内　電話③二四八八　小田

女給大募集
ハルビン一流カフエー
希望者は至急申込ありたし
ダイヤ街（梅ケ枝町一ノ一四）
國都職業紹介所　電話3 二五〇九番

自動車運轉手募集
一、採用人員　若干名（新京勤務とす）
二、日本内地人にして可成軍隊教育を受けたるもの
三、給與　初任給一二〇圓程度　但し被服を支給す
右希望の方は自筆履歷書身體檢査證及寫眞携帶の上來る廿五日午前九時迄に寬子弊社飛行場事務所へ出頭相成度
滿洲航空株式會社

尋ね犬
鬪犬（土佐犬）牡
茶色胸に少しの白あり、生後一年六ケ月
右九月二十六日行衞不明となる發見御通知の方に薄謝を呈す
新京大經路九三號　おでん　つるや　電話（2）五二五八番

女人果

小栗虫太郎作 中島喜美畫

(百七十九) 死の番人(9)

『ねえ、よろしいんでせう。今夜はぜひ、御悠りと遊ばしてね。』

そこへ、ホテルの番頭が、式部官のやうなお辭儀をして

『香上銀行の、ヘミングウエー様で御座います。』

それを皮切りに、やがて廣間は嬌聲でうづまつた。

ディタは、ポーランドの貴族でピアニストとして紹介され、彈かされたが、もと〳〵ボロ映畫館のピアノ彈きだけの經驗で、指はすべらずたいへんな不出來だつた。

しかし、拍手はいつまでも鳴り止まなかつた。

それから、ディタは恥らひと疲勞とで一口もきけず、とにかく落ち着かうと合ひ戸にもたれてゐた。

『お疲れ……』

伯爵夫人が、いたはるやうに、かるく肩を抱えた。

ねえ、たしか……』

『いゝえ、わたくし……』

『さうでないと仰言つても、私の眼が承知しません。ホテルは、此處ですか、ブリストルですか。』

ディタは、眩暈のやうなものを感じてきた。

裸の胸や、きら〳〵する襲積が渦うつやうに廻りはじめる。

彼女は、胸をはなして、吐き付けるやうにいつた。

『リッツ、ブリスナルですつて……。私を、お訊ねになりたけりや、公使館へゐらつしてください。』

音樂が止んで、ディタはやつと男からはなれた。

彼女は、伯爵夫人の態度といひ、かうした男といひ、ちり〳〵たかまる不安に居溜らなくなつてきた。

曉まで——

時刻はすでに十二時をまはつてゐる。

しかしディタは、かうした不安に過してゐるのが、耐え切れなくなつてきた。

『夫人、今夜の御用件といふのをお伺ひしたいと思ふんです。私にもし、お訊しになりたいことがあるなら、それを仰言つてください。』

『おや、それ、何のことでせう。用件とか訊すとかつて……私には分りません。此處はよう御座んすか、御遊びになるところ。皆さんが、お家のやうにして、おくつろぎになる所ですよ。』

そこへ、ワルツがはじまつて、瀟灑の男が飛んできた。

『いかゞでせう。お孃さま、お相手願へませうか。』

はや男の手が、ディタの腰をかるく〳〵と抱いてゐた。ディタは、踊りながら相手の眼をみると、それは、燃えながらも臆病さうな瞬きをしてゐる。

やがて、その男に何事か囁やかされたやうであつた。

ディタは、一時耳鳴りかと思つたが、それは眞實であつた。

『マダム・ナビエルコウスカ

しかしこれからの、人影がまばらになるころがいちばん危險なのだ。と各國秘密機關員の朦朧たる躍動が、今宵、上海のこの一個所に集められたやうな氣がした、中庭は暗かつた。

まつ暗で、インクのやうに暗い。

雨は、いつのまにか降つて樹身がひかつてゐる。

そして砲聲、虹口の空は螢のやうに明るい。

寫眞は 永樂町三丁目 大和寫眞館へ TEL③5153

列車發着表

◎大連方面行

△大連行	前二時三十分
△奉天行	六時二十分
△釜山行	八時十分
△奉天行	八時卅五分
△大連行	九時三十分
△營口行	十時三十分
△四平街行	十一時卅分
△奉天行	後一時五分
△大連行	一時四十分
△大連行	二時三十分
△大連行	三時廿五分
△四平街行	四時五十分
△釜山行	六時五十分
△四平街行	七時四十分
△大連行	九時四十分
△大連行	十一時五十分
△奉天行	十一時卅分

◎哈爾濱方面行

△三棵樹行	前三時四十二分
△窰門行	五時五十三分
△三棵樹行	六時三十分
△三棵樹行	八時十五分
△三棵樹行	九時
△三棵樹行	後十二時五十分
△三棵樹行	三時十五分
△哈爾濱行	五時三十分
△窰門行	七時三十分
△三棵樹行	十時五十分
△三棵樹行	十一時五十分

◎圖們方面行

△吉林行	前七時十五分
△羅津行	八時四十分
△圖們行	十時四十分
△吉林行	後一時五十五分
△敦化行	三時卅五分
△吉林行	九時十分
△淸津行	十時五分

◎白城子方面行

△白城子行	前八時廿五分
△白城子行	十時五十五分
△前郭旗行	後五時三十分

◎大連方面より

△大連發	前三時卅二分
△大連發	六時十八分
△奉天發	七時廿七分
△大連發	八時
△四平街發	八時四十六分
△四平街發	九時卅九分
△四平街發	十時三十分
△釜山發	十一時四十三分
△奉天發	後十二時三十分
△大連發	三時
△大連發	四時二十分
△大連發	五時二十分
△營口發	六時四十八分
△大連發	八時十五分
△奉天發	九時十六分
△釜山發	九時卅五分
△奉天發	十一時卅分

◎哈爾濱方面より

△窰門發	前零時十五分
△濱江發	二時二十分
△三棵樹發	六時五十二分
△窰門發	十時五十七分
△三棵樹發	後十二時卅八分
△哈爾濱發	一時三十分
△三棵樹發	三時十分
△濱北發	六時卅九分
△濱江發	八時十六分
△三棵樹發	九時二十分
△濱江發	十時四十五分

◎圖們方面より

△淸津發	前八時
△吉林發	十一時五十分
△敦化發	後二時十五分
△吉林發	四時四十分
△圖們發	七時三十分
△羅津發	九時廿五分
△吉林發	十一時十五分

◎白城子方面より

△前郭旗發	十二時一分
△白城子發	六時卅二分
△白城子發	九時五分

御料理 魚蔵家 三笠町三丁目 電話三・二五六八

日日案內
廣告料 ◇三行 一回金六十錢 ◇被雇傭 一回金四十錢 ◇五行 一回金八十錢 ◇十行 一回金一圓八十錢

古物 丸八商店 署町二ノ一八 電3 六〇四一番

看護婦附添婦家政婦募集 中央看護婦會 新京入船町 電3 四五〇一番

外務社員招聘 第一生命新京支部 新京中央通四二 電3 四九五九

代書とタイプ印書は東一條通稻荷神社南約一丁南洲堂で 電3 五一三六番

カメラ修理 新京銀座 乾寫眞機店 電話3 三三九〇

トラックの御用は 平野工務所 祝町五丁目六 電3 五四五四 機械荷物土建材料運搬

失業路頭に迷ふ者 人を求めたき者 共に本會へ 新京東三馬路 電2 一〇八五 自彊會 自彊會結婚媒介部

サック 風化し易く用多し御用は專門の當店に限る ドシ〳〵御申込下さい 富士町二ノ一四 生好堂 電(3)五四六七

ミナマルイ 本日より電話開通報告申上候 新京犬猫病院 新開通電話(3)ミナマルイ番 ……三七〇一…… 田島獸醫 井上獸醫 敬白

トラックに依る運搬 大和運輸公司 電(3)六九〇八番 引越及建築土木科一般 農産物麻袋の準備有

若き御婦人の冬衣と 防寒コート「交換自由」並に貸衣裳 酒井商店 吉野町二丁目 電話3 二四六四

ドラミン 病源療法藥 ドラミンの御用命は 新京東一條通五六 南洲堂代書館内 ドラミン滿洲國總配給所へ 電話3 五一三六番

男女の職業紹介 女中女給事務員ボーイ其他 募集 日、滿人 ダイヤ街梅ケ枝町熊野ビル 國都紹介所 電3 二五〇九

お茶とお茶道具は 新京吉野町一丁目 みどり茶園 電3 四七七〇

家傳 お灸 ▲神經痛 ▲肋膜炎 ▲婦人病 ▲カリエス ▲胃腸病 ▲ロイマチス ▲淋病 ▲頻小便 ▲中風 ▲脚氣 ▲あんま特設 中央通(大阪商船横) 清水堂鍼灸院 電話3 六七二七番

タイプ印書 飜譯・立案 謄寫・代書 祝町二ノ一四 新滿社 電話3 三三八七

かんばん 玉江 電(3)二八二八 新京キネマ前

質 第七博号屋 三笠町三ノ廿七 公會堂裏 電3 五五三三

特效藥 安心散 慢性花柳病、皮膚病 關節炎、黴毒 リウマチス 時効あり御試用を乞ふ 浪速町二丁目十八番地 吉光堂療院

鍼灸 浪速町二丁目十八番地 東二條通交番前 吉光堂療院 電3 三七三六

おでん 割烹 天龍 吉野町銀座裏小路

ほねつぎ 中央通り 中央通警察署前 末松接骨院 電3 二三〇三番

ほねつぎ 蘇鐵病院東正門前 今辨慶整骨院 電3 五三六一番

質 貸出勉强 極く簡單 質流れ品大安賣 愛知屋 東二條通二五 朝日社隣 電③五三九五

新京銀行 叮嚀親切 三笠町三丁目 電話③二〇三三・二九四四

威權の恩斯 タイプライター タイピスト生徒募集 日本タイプライター株式會社 新京朝日通一八一 電話③ 3338 5684

質の御用は 質 ダイヤ街(丸石商店前) 荻本質店 入船町一丁目 電話(3)六二六七

官許 タイピスト養成 授業 午前、午後、夜間 入學隨時 規則書進呈 新京新發路一〇五號 官許タイプライター 滿洲直賣所 電(2)四四五二 四四五三番

灸りはあんま 遠近を問はず御伺ひ致します 愛化堂 電話3 二五三 東二條通三九

電話賣買 電話月賦販賣 電話金融 岩見電話店 永樂町三ノ一ノ四 八島小學校前 電3・3137番

質 七福屋 貸出勉強 流品大安賣 入船町一(昌榮ビル) 電③5549

日本料理 琴之家 富士町二 電三・二五〇七

鍼灸科一般 大和通四十一番地 東二條通交番横向ヒ角 婦人病 胃腸病 呼吸器病 神經痛 リウマチ 中風 脚氣 順泰堂療院 電(3)四五六八

獨立大倉庫設備 完全保管ト親切 絶對的貸出シ請負 新時代の まちや

横濱屋 ダイヤ街下 電(3)四七七四 (御一報次第 秘密參上) 簡易・謹金融

立食 松壽し 酒は松竹梅 松竹梅の酒藏 銀座キネマ前 電③五三六七番

新京ダイヤ街 割烹 温泉閣 電③ 五二八五 六二八五 御宴會は(十人様以上) 特に御相談 下關直輸入の ふぐ料理 季節の味覺 鍋料理 肉鳥專門 わかもと 電(3)五二八五 二九八八

たゝみ 室町公學校前 鵜殿兄弟商會 電③二四八二

ぶたまんぢう 支那そば 來々軒 祝町二太子堂前 電(3)二八〇三

壽司の立喰 銀座新道 酒の源 極有り壽司有り 味に氣分に價の三拍子

小兒科 入院隨意・往診應需 新京神社ノスグ前 長春醫院 院長 徳丸スガ 電(3)六二四一番

八丁 新京

新京唯一の 壽しの立食 氣分の新八 吉野町平本伴行前 新八

株 株式年鑑 投資の栞 御申越次第進呈 振興洋行證券部新京支店 滿洲取引所仲買人 新京市朝日通八一

あづま壽し 店食堂 出前迅速 三笠町 電③二八一〇 五七七五番

眼科 中山醫院 院長中山

喰べるホルモン

御家庭にも絶好なお惣菜です

タレは、醬油五合に味淋七合、味の素一匁の割、砂糖適量。味淋から煮て後、醬油、砂糖、味の素を入れ、三分通り煮詰つたら鍋を下ろす。

鳥肉は、モツがよくスナギモ、チギモ何れも棄て難く、絶好なホルモン料理です。スナギモは醬油に暫く漬けておきます。

火は、堅炭を使つて焔が立たない様に、バタ〳〵うちはで扇ぎながら、串に刺したモツを燒き、二三度タレに浸しながら燒き上げます。

少量でよくキクから 味の素 使ひすぎを御用心

(登錄商標)

宮内省御用達 味の素本舗 株式會社鈴木商店

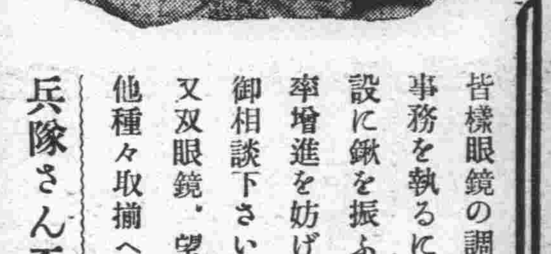

皆様眼鏡の調子は如何ですか? 事務を執るにも勉強するにも大陸建設に鍬を振ふも目に異常あつては能率增進を妨げます、當店に眼鏡全般御相談下さい詳しく御説明申上ます 又双眼鏡・望遠鏡、磁石、擴大鏡其他種々取揃へて御座ゐます

兵隊さん五分割引致します

市立病院眼科御指定 岡田眼鏡店 新京吉野町二 電③二四三八

新京日日新聞
夕刊
一月十六日
本紙定價 一部五錢 一ヶ月壹圓
廣告料金 普通一行 壹圓五拾錢 特別一行 貳圓五拾錢
發行所 新京永樂町四ノ一 新京日日新聞社
電話 編輯局專用③三二〇五 營業局專用③三二二〇
發行人 十河榮忠
編輯人 松本勇
印刷人 水越內之介

時計 貴金屬
中谷時計店

敵都第六次空襲

重慶に爆彈の雨
敵の六機を擊墜
我が方全機無事歸還

【漢口十五日發國通】中支軍午後七時發表＝陸軍航空隊の田中、服部、原田等の數十機は十五日午後三時頃又復敵首都重慶に對し第六次空襲を實施せり、しかしてわが空襲を偵知せる敵戰鬪機十二機は小癪にもわれに抗戰し來りしが猛烈なる空中戰鬪の後服部部隊、栗原部隊、坂本部隊は各一機、井關部隊は二機、合計五機を擊墜したるが殘餘の敵は倉皇として姿を沒せり、この日重慶附近は一點の雲もなくわが空襲に際し最適條件下に巨彈を投下し敵の軍事施設に對し甚大なる損害を與へ悠々敵首都上空を威壓せり、われも亦敵の地上敵火のため機翼に敵彈を受けたるものあれども人員に異狀なく全機無事日沒と共に基地に歸還せり

【〇〇基地十六日發國通】中支軍十六日午前九時發表＝十五日わが陸軍航空部隊の重慶空襲の戰果につきその後判明せるところ左の如し

敵の反擊し來れる戰鬪機は十數機にして空中戰鬪により六機を確實に擊墜、他の四機に多大の損害を與へたり、またわが機翼に受けたる彈痕は空中戰鬪の結果なり

相澤機に卅二彈
◇……奮戰した相澤中尉語る

【〇〇基地十五日發國通】陸軍航空部隊は十五日昨年末以來六回目の重慶爆擊を敢行、この日はじめて雲のない

敵都 に快心の爆擊を行ひ小癪にもわれを邀へて敵戰鬪機十二機と敵都上空で本年初の空中戰を演じ、うち五機を確實に擊墜、全機悠々歸還した、基地を飛立つた田中、服部、原田部隊は堂々の編隊を以て快晴の空を一路西進、四川省境を突破午後二時早くも敵都重慶に迫つた、前五回の爆擊行とは違つてこの日重慶の空には一點の雲もない快晴だが、上空にはE十五號二機が待機してゐる田中部隊は敵機には眼もくれず炸裂する高射砲彈の中で揚子江の二叉の三角點の城壁に圍まれた敵都を爆擊、行政處兵器廠、更に赤煉瓦の市政府などを一瞬の間に爆破したが敵機群に眞正面から突込んだ服部部隊は、上下背後から襲ひかゝる敵機と猛烈な空中戰鬪を展開、原田部隊が交戰に入りわが正確な射擊により五分後には敵五機は白煙を吐いて落下、殘る七機は算を亂して遁走した、凱歌を奏したわが荒鷲は悠々爆擊に移り全彈を敵軍事施設に命中させ引揚げた、この戰鬪により服部部隊相澤寅四郎中尉（長野縣出身）機は卅二發の敵彈をうけて敵二機を擊墜、全員無事なるもタンクの彈痕から油を噴出せしめつゝ壯烈な手負の凱旋をなし夕闇迫る頃無事〇〇基地に歸還した、

機體 に卅二發の彈痕を留め壯烈な凱旋をなした相澤中尉は語る

わが部隊が重慶上空に迫つた時上空で待受けてゐた敵四十六型戰鬪機が一齊に左前方からわが編隊の下方に潛り背後から船津少尉の二番機にくつゝいた、同機の森井曹長が敵機群の正面から猛烈な射擊を浴びせてゐると見るや敵一機は忽ち白煙を吐いて一度上空に舞上つてから眞一文字に墜落した、そこで敵機群は目標を變へ三番機のわが機に向つて來たこの時更に上方からE十五型二機が新手に加はつて襲ひかゝり、カンカンと言ふ不愉快な音を立て敵彈が機體を貫いて行く、射手の伊藤准尉と廣野曹長は沈着無比照準をきめて上下左右の敵機を距離百で射擊半轉して下方から上つて來た敵二機を同時に仕止めると見るや一機は白煙を吐き一機は二回苦悶の旋廻をして墜落した、それを見るや殘る敵七機は算を亂して遁走し去り我々は所期の爆擊を行つて歸還したが、この間にうけた敵彈は卅二發で左タンク、エンヂンなどに命中しつゝも要所を外れたので大過なかつた

陸の荒鷲重慶を猛擊

【〇〇基地十四日發國通】陸の荒鷲高橋部隊は十四日見事な編隊をもつて長驅廣東省西江の肇慶を急襲し敵の重要軍事建築物を爆擊數ヶ所に大火災を起さしめさらにわが空襲に逃げ惑ふ敵の密集部隊に反復爆彈の雨を降らせて多大の損害を與へ全機無事歸還した

駐日英國大使より 對支政策申入れ
＝外務省、公文を公表＝

【東京國通】クレーギー駐日英大使は十四日有田外相を訪問、十四日附公文をもつて昨臘卅日附米國政府の對日復答と同一歩調、同一趣旨の申入れをなし來つたが、外務省では十五日午後十時卅分右公文を公表した、なほ當局では英國政府の右措置に對し米國政府の卅日復答の場合と同樣さして意に介して居らず、帝國の對支政策は不動のもので列國の申入等によつて左右し得るものでなく、また列國の經濟的壓迫などは今更問題視するに當らないとしてゐる

【東京國通】外務省公表＝十四日クレーギー駐日英國大使より有田外相に手交せる英國政府の對日申入れ公文大要左の如し

一、本使は訓令により日本の東亞新政策を研究したる結果、英國政府が感ぜざるを得ざる不安及び深甚なる憂慮を閣下に通報する、就中近衛公の聲明ならびに閣下の聲明を援用せんと欲す

二、英國政府は日本政府の意圖が日滿支三者間の結合若しくはブロックを結成し日本はその最高の權力を握り支那及び滿洲に從屬的役割を與へんとするに在りと推斷す、右三者間の結合は單一の經濟單位を構成し該ブロックの各國の經濟活動は該ブロックの國防及び經濟的安定上の必要が規制する制限に服せしめられんとするが如し

三、近衛公の言によれば日支事件は現存支那政府が潰滅せしめられるか、又は日本の條件に從ひ前記の結合に加入することに同意するに至るまで繼續するが如し、近衛公は事變を終結せしむるための諸條件を述べ、さらに內蒙地域は特殊の防共地域とすることを要すと述べたり、この意味は明かならざるも內蒙が支那の他の部分よりもさらに強度なる日本の軍事的把握の下に置かるべきものと推斷するほかなし

四、英國政府としては日本は支那の主權を尊重するものなりとの近衛公の保障と、武力により支那人民を強制しその強力により事變終結條件を受諾せしめんとする日本政府の意圖が如何にして兩立し得べきや、諒解に苦しむものなり

五、英國政府としては強力により齎らさるゝ諸活動を受諾し、若くば承認する用意なきことを明かならしめんと欲す、英國政府は九ヶ國條約の諸原則を遵守する意向にして同條約の規定を一方的に變更することに同意する能はず、英國政府は現事變の發生するに至るまで同條約より生ずることを期待せられたる良好なる影響が着々實現せられつゝありしことを指摘せんと欲す、各國民の商業及び產業に對する機會均等の原則は支那に對し且つ對日貿易を含む支那の國際貿易に對し繁榮を齎しつゝありしなり、よつて英國政府は日本の云ふ如く九ヶ國條約は最早や時代遲れなりとか、又はその條約は既に時代に即せずとすることには同意すること能はず

六、しかれども英國政府は條約の變更が一方的に行はるゝこと能はず、締約國全部の間の交涉によらざるべからず、と主張するも條約が永遠不變のものなりといふものにはあらず、

七、なほ本使は訓令により近衛公が支那における治外法權の撤廢及び外國租界の返還を考慮する用意ある旨述べたる部分に言及せんと欲す、日本としては只些少の犠牲のみを拂ふに過ぎざるが如し、何となれば日本政府が支那を掌握する計畫に成功したる曉には最早治外法權又は租界を必要とせざるに至るべきを以てなり

八、一方英國政府としては現に平和克復の際完全に獨立なる支那政府と同問題及びその他同種の問題につき折衝するの用意を有す、終りに臨み英國政府としては事變を終結せしめるための日本側諸條件及び日本の對支政策について一層の闡明且つ詳細なる解說を歡迎すべきことを陳述せんと欲す

防共協定參加の 最高方針協議
第二次國務院會議開催さる

防共精神を最高國是とする滿洲國政府は、ボルシエヴイズムの攻勢に對する防衞と、世界文明の擁護を基本目的として結ばれた日獨伊防共協定に對し積極的に參加するの意圖を有してゐたが、愈々今や新しき意味に於て防共協定が國際間の政治理念として漸次その共鳴を獲得しつゝある今日滿洲國としても本問題に對して政府の最高方針を決定し、何等かの國內手續を執ると共に中外に對しても政府の意思を闡明するを必要とする時期に到達したので、滿洲國政府は右協定參加問題に關する政府の最高方針を決定するため十六日午後二時より國務院會議室に第二次國務會議を開催した、政府は本會議に於て審議決定した防共協定參加問題に對する政府の最高方針を中外に闡明するものと解される

大規模の 防空隧道竣工

【上海十五日發國通】重慶よりの情報によれば昨年八月十三日の上海戰の一周年記念として空襲におびえた蔣政府が重慶政府當局に命じて着工させた重慶市內の地下防空トンネルはこの程漸く竣工を見近く開通式を擧げる豫定であるが右地下防空トンネルは壁の厚さ二メートル半の頑丈なもので五千メートルの長さがあり十萬人の空襲避難民を收容し得る大規模のもので工費約五千萬元、中國の各都市には最初の施設である、この工事には每日四百名以上の民衆が狩り出されて晝夜を分たず酷使されたと云はれるが右トンネルには軌道が敷設され電燈換氣筒なども完備してゐると傳へられる

移動防空教 育班を組織

【上海十五日發國通】連日にわたるわが陸海荒鷲隊の數次の重慶空襲をはじめ敵軍事據點ならびに奧地猛爆行に支那軍當局は多大の脅威を感じ周章狼狽の極に達してゐるが、重慶來電によれば蔣政權航空委員會ではこれに對處するため軍事的國防上の要地として重要性を加へて來た雲南、貴州、四川、陝西、甘肅及び靑海各省に防空施設を整備すべく躍起となつて居り、最近航空委員會は泥繩式に人民防空研究移動教育班を組織し前記各省の主要都市に派遣して防空常識を普及すると共に同班が主となつて指導し防空設備を一日も早く完成せんと計畫してゐる

わが空陸の猛擊で 潼關廢墟と化す
敵陣動搖甚しく敗色濃厚

【〇〇基地十五日發國通】大黃河を挾んですでに八月膠着狀態になつてゐた潼關附近の戰況は十五日わが陸の荒鷲の活躍と、楓稜渡附近よりする猛砲擊により敵に大打擊を與へつゝあるが、潼關市中はこれがため各所に火災を起し敵陣は大動搖を來し敗色頗る濃厚なるものがある、過般來漸く修理して辛うじて運轉を開始しつゝあつた隴海線も、わが爆擊に再び遮斷されて運轉不能に陷り、一方發電所も破壞したゝめ通信不能となり、市內の燈火は消えて潼關附近は暗黑地獄を現出してゐる

中村、兒森兩 部隊長語る

【〇〇基地十五日發國通】敵が必死になつて防衞する隴海線の要衝潼關に數百發の巨彈をあびせ、新春の戰況に偉彩を添へて歸來した中村、兒森兩部隊長は、十五日午後基地に歸還後同方面の空中からの觀測狀況を交々左の如く傳へた

黃河附近一帶には細霧多く視界は餘り十分でないが、低空降下して觀測すると、黃河南岸の敵陣は蜘蛛の巢のやうに蜿蜒數町に及ぶ敵兵壕、交通壕などを掘りめぐらし、昨年一月の爆擊當時と比較すれば約倍加したといへる、わが地上砲擊部隊は早朝から鐵道及び敵砲兵陣地を狙つてどん〳〵射擊してゐたが、何れもよく命中して敵は大損害をうけてゐるやうであつた、敵が如何に兵力ならびに防備を增強しても日本軍にかゝつては一とたまりもない、けふのわが爆擊は勿論全彈命中であつた

汪聲明に呼應
杭州各界代表が街頭遊說

【杭州十五日發國通】杭州各界代表は汪精衛の聲明に呼應して起つべく、これが宣傳方法につき協議中であつたが、いよ〳〵十五日より街頭演說に乘出し、各界代表約六十名は十班に分れ、市內外數十ヶ所においてそれ〴〵熱辯をふるひ民衆に多大の感銘を與へた

汪の通電で
戰線放棄者續出

【漢口十五日發國通】最近支那軍の士氣紊亂甚だしく殊に汪精衛の和平通電は各軍に相當の動搖を與へてをり命令に違反して戰線を放棄し勝手に後退移駐する者が續出しつゝあるのみならず、各集團軍長師長等の中には蔣政權の將來に早くも見切りをつけ密かに武器彈藥を蓄積し或は軍費を橫領する者が多くなつて來たので、蔣介石は最近大要左の如き諭告を發し軍律維持に懸命となつてゐる

近來戰鬪後死傷者を過大に報告しその他損害を誇張して後退を策する軍隊少なからず、又自己軍隊の實力を過少に報告し、ひたすら第一線出動を免れんことに汲々たる軍隊ありと聞くは余の甚だ遺憾とするところである、殊に抗戰を指導し率先して部下及び民衆の範たるべき上級將領中に現在國家財政の困難を知りつゝ不當の經費を要求して私腹を肥しつゝある者ありと信ずべき理由を發見したるは最も嘆かはしいことである、將來かゝる不德漢は軍律に照し容赦なく嚴罰に處するものである

小兒科專門
太田醫院
新京神社南横
電③3839

黃河南岸一 帶を猛爆擊

【〇〇基地十六日發國通】山瀨爆擊隊は十五日黃河南岸の要衝潼關を爆碎し敵に大打擊を與へたが、息つく遑もなく十六日は潼關、繩池間の鐵路並びに敵主要陣地を爆擊した、敵は約一月前より潼關、繩池間に孫尉如の指揮する敢編義勇軍約四千を增援し懸命に防禦陣を構築して最近小癪にも反擊を策してゐたが、わが荒鷲山瀨部隊の中村、兒森兩部隊は殘月の薄明を利して基地を出發、午前十時中村編隊は小里鎭、底鎭間の鐵道部落、敵主要陣地に、兒森編隊は同時刻繩池驛ならびに附近主要陣地に低空飛行をなして痛烈に爆擊、敵陣は大損害を受けて混亂に陷り底鎭、繩池では待避中の機關車を粉碎して鐵道を各所に破壞當分の間潼關、繩池間は折返し運轉さへ出來ず京漢線南段より西方への敵兵力移動を完全に封鎖した

蔣遊擊隊に 撤收を命令

【漢口十六日發國通】蔣介石は最近北支中支にわたる全戰線の遊擊隊に對し第一線を撤收して夫々作戰基地に引揚げるやう命じたと云はれる、右は最近わが占領地域撹亂地帶に蠢動中の各地遊擊隊が專ら自國良民に對する掠奪暴行をことゝしたゝめに民衆怨嗟の的となつて却つて蔣政權に對する國民の信望失墜の因をなしてゐる實狀に鑑み、作戰基地において再教育を實施せんとするためであるとみられる、支那側が鳴物入りで宣傳して來た遊擊戰術も遂に馬脚を暴露したわけである

學務部長異動

【東京國通】高野岐阜縣學務部長の靜岡縣學務部長轉出に伴ふ部長級異動は十四日左の如く內定、十六日發令の筈である

拓務省東亞第一課長 有松 昇
補岐阜縣學務部長
地方事務官（新潟）
佐賀縣學務部長 檜垣 一平
補香川縣學務部長
香川縣學務部長 鯛川 久雄
補愛媛縣學務部長
乾 伊太郎
補佐賀縣學務部長

その日〳〵

□ 相も變らず昔日の夢を追ふ老大國もある、これは現實派らしくもない

□ 新しき革囊とか何とか、そんな比喩はよく知つて居る筈なのに

□ ひとつ汪精衛あたりを招聘して、よく事實を教へて貰ふが宜からう

□ 敗退政權の痛だ事、廣西が動くのでこれを監視しなければならなくなつた

□ 防共やるものみな寄つて來い、呼び聲は朗かに世界にひびきわたる

人事往來

着京

▲首藤定氏（會社員）十五日來京ヤマトホテル ▲高田友吉氏（同）同 ▲中川彌八氏（商業）同 ▲西村長次氏（會社員）同 ▲小早貞三氏（會社員）滿蒙ホテル ▲渡邊秀一氏（同）同 ▲廣井愼平氏（技師）同 ▲寺內祥一氏（官吏）同 ▲谷內喜作氏（商業）同 ▲小島剛一氏（安東義馬理事長）同 ▲光脇多計之氏（三井物產）同 ▲島勝治氏（請負業）同 ▲辻信次氏（醫師）ニューアジアホテル ▲中村繁氏（會社員）同 ▲興津時馬氏（熱河礦山）國都ホテル ▲山崎長七氏（鑛業）同 ▲石田鶴龜十氏（滿洲生命）同 ▲大西正弘氏（滿鐵社員）同 ▲森本重武氏（會社員）同 ▲若林牛氏（漁業）同 ▲松本廣盛氏（滿鐵社員）大都ホテル ▲掘忠雄氏（會社員）同 ▲安蕃善一郎氏（商業）同 ▲富永圓氏（鑛業）同 ▲竹巴倉吉氏（勞工協會）同 ▲小出順造氏（會社員）同 ▲山中光治氏（教師）同 ▲堅山實氏（滿鐵社員）同

出發

▲前田良治氏 十五日奉天へ ▲東忠二郎氏 同 ▲萩原彥三氏 東京へ ▲畑守謙二氏 奉天へ ▲一宮章氏 哈市へ ▲清家正氏 同 ▲福岡誠一氏 東京へ ▲中村胃志氏 奉天へ ▲板橋龍生氏 鐵嶺へ ▲上野誠一氏 大連へ ▲宮本勝治氏 哈市へ ▲石井三男氏 奉天へ ▲工藤雄助氏 同 ▲森田進氏 同 ▲友田村一郎氏 同 ▲加來嘉助氏 同 ▲高木正義氏 哈市へ ▲川上四之助氏 奉天へ ▲長峯大吉氏 大連へ ▲山崎一二氏 奉天へ ▲黑田啓氏 同 ▲北村惣吉氏 哈市へ ▲伊藤 氏 大連へ ▲藤雄光茂氏 天津へ ▲渡邊次郎氏 北京へ ▲山脇長七氏 大連へ ▲橫田實氏（請負業）帝都ホテル ▲大野圭吉氏（同）同 ▲矢加部保氏（紙商）同 ▲大塚忠夫氏（滿縣官吏）同

按摩と女
作りたい作りたい、こればかりはどうしても作りたひと清水宏が三ヶ年の間、映畫化のチャンスを狙つてゐたといふ問題の作品、若い按摩と美人の戀のかけひきを面白く皮肉に描いた本年度傑作映畫
清水宏作品
撮影 齋藤正夫
音樂 伊藤宣二
高峰三枝子・德大寺伸・近衛敏明
佐分利信・日守新一・廣瀨徹
東山光子・坂本武・磯野秋雄・槇芙佐子
三浦光子
平野鮎子
草香田鶴子

松竹大船映畫
貴方が今迄に見た事のない女ばかりの映畫！
日本映畫最初の試み！
男の出ない異色映畫
原作 藤本薰
演出 石田民三
出演 花井蘭子
京の、そして花の祇園のなまめかしく美しい雰圍氣をゆすつてかよわい女心を吹いて過ぎた、御時世の風……東寶東西女軍總出演
花ちりぬ
16日より 4日間
開放 四〇セン
豐樂劇場

神慮のまゝに 私心を混ぜず政治を行ふ

◇……平沼首相車中談

【東京國通】平沼首相は伊勢大廟、桃山御陵、橿原神宮に親任報告を終へ十五日歸京の車中に於て政治の理念、施政の根本精神を中心とする左の如き注目すべき談話を試みた

そも／＼政治の根本は道德にある、即ち大自然の混り氣ない道德を行ふのが正しい政治である、神慮のまゝに私心を混ぜず政治を行はねばならぬ、外交も内政も諸政百般こゝに基礎を置かねばならぬ

ヨーロッパに於て全體主義とか個人主義とか云はれるものがあるが日本にはさう云ふ樣なものはなくたゞ天の道がある一切のものに所を得せしむるが即ちそれである、政治の要訣はこゝにある

畏くも明治大帝はこの境地を天地の公道と仰せられたのであるが、私心を離れ天地の公道を完ふすることが政治でなければならぬ、故に若しこれを妨害する如きことあらば斷乎として排撃せねばならない、こゝに武があり教へて聞かざるものに對しては力を以てなすべきである、即ち日本は神の國であり道の國であり、武の國と云はれるのである

又日本には種々の宗教が入つてゐるが如何なる宗教と雖も神ながらの道に融合しないものはいかぬ、萬民輔翼は私心なくして出來るのであるが、これは單に政治家のみの問題ではなく全國民がそれ／＼職分に應じ一致してなすべきである、要するに萬民職分に應じて輔翼せねばならぬのであつて、この基礎の上に立たねば眞の擧國一致は望まれない、輔弼の重責にある以上微力ながら全ての人がこゝに歸一するやう努力するつもりである、如何なる施政方策もこの根本義に則らねばならぬ、或はこれを以て迂遠と云ふかも知れぬが結局はこの方が捷徑である、故に私は施政演説でこれを明かに示すつもりだ、政黨と雖も又こゝに基礎を置かねばならぬ、歐米の政黨政治は對立思想から生れて來るやうだが日本の政黨は對立のための對立をなすやうなことがあつてはならぬ、勿論施政について論議はつくすべきである、併し輔翼の精神に歸一せねばならぬ、時局收拾に就ては全ての人の助力を得ねばならぬが併しこれがため與黨を作ると云ふが如きことは目下の所考へてはゐない、又議會對策については時に應じ事情の變化に應じて萬遺算なきを期するつもりである

銃後愛國團體の緊密な連絡なる

儼たる滿洲國々防體制整備 興亞の長期建設に備ふ

滿洲國政府は友邦日本の長期建設の大偉業遂行と並行し、現下極東の新情勢に對處すべく國家防衛力を整備擴充するため日滿共同防衛の主體をなす關東軍の在滿防衛力の增强を友邦政府に懇請して不動の防衛鐵壁陣の增擴をなすと共に滿洲國軍を精鋭主義に基いて近代化に主力を注ぐ一方國民皆兵の徵兵制度實施の研究をなして日滿軍を打つて一丸とかる共同防衛陣の强化を圖り協和會を中心に結成を見た協和義勇奉公隊、青少年團青年訓練所等の愛國團體の組織强化をなして戰時銃後團體の中心指導班たらしめ更に全滿各地に結成を見た日本在鄉軍人會と緊密な連絡を保ち又國境方面に於ては日本開拓團鐵道總局鐵路愛護團體と連繫を密にし日滿一體とする軍事後援團體の組織を固めたこれに國防婦人會の協力を得る事によつて滿洲國內における愛國團體は縱橫の紐帶を强化し微動だもしない日滿共同防衛陣の一翼たる銃後各團體を整備したが、嚢に政府によつて制定された國家總動員法と相俟つて玆に興亞の長期建設に備へる非常時愛國團體の合理的動員體制を完成するに至つた

國軍討伐戰果

最近における國軍討伐戰果左の如し

一、羅腰部隊程上尉指揮の一部は一月二日午前十時三十分撫順縣五道崗東方十滿里關門咀子附近を徘蕩中夫德匪二一名と遭遇、該匪に多大の損害を與へて双樹山方面に潰走せしめた

匪の損害　遺棄死體五(李連長を含む)、捕虜一、山寨燒却一、鹵獲小銃三、拳銃三、彈藥一八〇、牛皮一〇

二、賈湘部隊王中尉指揮の一部は昨年十二月廿八日及び三十日監師長匪約五〇名を二日に亘り追撃し方正縣大黃泥河上流湖仙室附近において追跡、該匪に致命的打撃を與へ東方に潰走せしめた

匪の損害　遺棄死體十八、歸順匪男一〇、女四(鮮人一名を含む)

鹵獲小銃二三(內歸順匪持參八)、彈三〇五

三、賈湘部隊趙上尉指揮の一部は康德五年十二月廿九日方正縣大黃泥河上流八、二四高地に於て監師殘匪約二〇名と遭遇、交戰二時間にして之を東方に潰走せしめた

匪の損害　遺棄死體五、鹵獲小銃四、彈藥六五

奉天中央訓練所第六回卒業式

畏くも皇帝陛下には十七日擧行される奉天中央訓練所第六回卒業式に侍從武官を御差遣遊ばさる旨仰出され、曹侍從武官は聖旨を體して十六日午後一時四十分新京驛發あじあで奉天に向つた、なほ于治安部大臣も同式に參列のため同車奉天に向つた

列車遲延の絕滅を期す 鐵道局當局

舊臘來より釜山〃新京線では列車遲延が續發し、十二月十六日の〃ひかり〃の新京驛三時間延着を皮切りに最近に至つても各列車共一時間內外の延着、遲發は當然のダイヤの如くになつてゐるが、これが原因は朝鮮線の路盤修整による徐行と降雪、凍結等冬季特有の事情に基くものであるが驛關係者間では目下〃光輝ある滿鐵の名譽のために旅客列車遲延の絕滅を期せ!!〃と檄を飛ばして平常ダイヤの復舊に大童の活動を續けてゐる

氷上に漁す(松花江にて)

豚皮は獻納したし 肉値上は出來ず

◇……鳥獸肉商組合の苦境

既報、軍部の需用に應じて豚皮を供給しやうと全滿の豚皮を一手に引受ける滿洲原皮同業公會の設立を契機として、新京鳥獸肉商組合との間に豚皮の買上げ價格について値が折り合はず原皮同業公會側の買上げ値段に應ずれば、鳥獸肉商組合としては豚肉の小賣價格を現在の約一割方値上げしなければ成算とれないと言ふので首都警察廳にこれが値上げ方申請、當局は物價高騰の折柄市民の台所に影響を及ぼすことは認可ならぬと三者三すくみの狀態のまゝ今日に至つて來たが、愈よ本月廿日頃勅令を以て剝皮すべしと公布されることゝなり、同時に原皮同業公會では本格的に仕事を開始することゝなつた、必然鳥獸肉商組合では豚を屠殺した場合必ず剝皮の上同業公會の言ひ値で賣らねばならない、然し小賣價格の値上げについて當局は認可せずとの方針にあり、このところ鳥獸肉商組合が最も苦境に立つことゝなり、依然として三者三すくみの狀態は打開出來ず、問題を今後に殘し成行は頗る注目されてゐる

馬車夫の强盜 狂言と判明

朝刊既報、十五日午前一時ごろ市內東安屯賓雲街二三號居住客馬車夫李山が飛行場附近に於て二名組の强盜に襲はれ所持金一圓五十錢を强奪された强盜事件については所轄寬城子署で犯人嚴探中であつたが、一方被害者李の申立てに不審な點があつたので嚴重取調べたところ嘘僞の訴へと判明した、即ち李は其日午後六時から十一時までが働く時間でこの間の稼ぎ高の內一圓九十錢を親方に收めることゝなつてゐたが、稼ぎ高が少かつた上使ひ込みもあつて契約の料金を收めることが出來ず窮した擧句の狂言であつた

これも狂言强盜

十六日午前一時三十分頃市內南區東官舍六三號居住、入舟町四丁目旅館新京閣雇房掛き寧忠運(五〇)が自宅への歸途長通路署管內長春大街地藏寺門前に差しかゝつた時滿人二名組の兇漢が現れ一名は棍棒を所持寧を脅迫の上所持金八圓を强奪逃走したと屆出によつて長通路署では直ちに手配したが、被害者の供述に曖昧の點あり追及したところ寧はこの日給料十圓を新京閣から受取つたが途中賭博にすつかりとられて歸るに歸れなくなつての狂言と自白とんだ人騷せをした

指紋管理局開廳

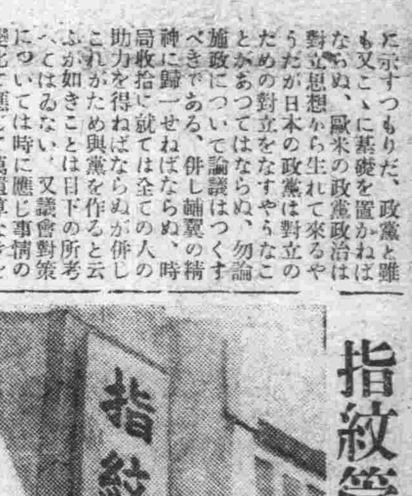

戶籍法も無く、同姓の多い滿洲國で犯罪捜査徹底化を目標に治安部外局として設立された指紋管理局は勞工協會の指紋登記を併せて康德九年度までに二百二十萬の指紋蒐集を行ふべく十六日午前十時より舊治安部廳舍で開廳式を擧行した、于治安部大臣、薄田次長、植田管理局長の外來賓として張司法部大臣、國務總理代理、民生部大臣代理、丁商工公會長をはじめ來賓多數出席、神式による修祓、玉串奉奠終了後于治安部大臣の式辭植田管理局長の設立經過報告薄田次長の挨拶、來賓の祝辭があつて式を閉ぢ簡素なる祝宴を催した

人口は增加しても傳染病は減少

中央通署五年度患者三百八名

康德五年中における中央通警察署管內傳染病發生數は總人口六萬八千六名中三百八名でこれを康德四年度に比較すると次の如くである

病名	四年	五年
赤痢	九六	一五五
腸チブス	五〇	三九
パラチブス	一五	三三
痘瘡	一八	五
猩紅熱	一〇一	五四
ヂフテリヤ	四五	四
發診チブス	一三	一三
再歸熱	二	〇
疫痢	〇	五
ペスト	〇	〇
コレラ	〇	〇
流腦	二	〇
計	三四二	三〇八
總人口	六四、九六四	六八、〇〇六

この統計によつてみると赤痢が五十九名の激增をみせてゐるが、總人員が三千名以上增加してゐるにもかゝはらず罹病者總數に逆に三十四名減少し、衛生當局の努力を雄辯に物語つてゐる、右に關して中央通署河野衛生主任は左の如く語る

我々衛生當局の努力もさることながら市民各位の衛生思想の向上により、前年度より好成績であつたことは嬉しい限りです、前半期においては腸チブスが物凄く發生しましたが後半期では所々にコレラ、ペストが流行したので管內飲食店の飲食物點檢、接客業者の健康診斷豫防注射の勵行と傳染病揀入院患者と外部の面會取締りの强化などが後半期の成績を極めて良好ならしめたと思ひます、本年度においては市民各位との協力により前年度の半數に留める意氣込です

中宮材木店主から 國防恤兵獻金 五百圓を本社へ寄託

新京特別市興安大路一六材木商中宮商店主中宮直次郎氏は今月が亡父要袋助氏の七周忌に相當するので、鄉里鹿兒島縣日置郡立瀨に歸省法要を營む筈のところ、時局柄これを取止め、簡單に供養を行ひ、その費用を聊かでも國家のお役に立てばと金五百圓を國防獻金に、金二百圓を關東軍へ恤兵金に獻納したしと十六日本社へ寄託あり、直ちにその手續を了した

和服裁縫組合 國防獻金

十六日午後新京和服裁縫組合を代表して來社した同組合長に所定の手續を了したが、右は同組合は昨年十月組織され現在會員十四名で新年宴兼懇親會を催すのを時節柄これを取止め聊かでも國家のお役に立てたいと獻金にふりかへたものである

中央通署管內 昨年中の火事

國都に新たな名物(?)としてデビューした火事は寄ると觸ると市民間に話題の種となつてゐるが、この程出來上つた中央通警察署管內康德五年度一ヶ年を通じた火事の統計をみると中央通署管內だけで發生數三十六件、燒失家屋三十三軒、損害約五十萬圓にのぼつてゐる、死者は一名も出してゐないが、そのうちの最大なものには損害四十三萬二千圓の名古屋ホテルの大火があり、今更ながら火災の與へる損失の大きいのに一驚させられる

內臟外科 一般外科
外科大森医院
ダイヤ街 電③四七四三

家傳 辻の紅灸
一回五十錢 寶山

滿航機構改革

滿洲航空會社では滿洲における航空網の擴充に伴ひ社長室直屬の文書人事兩課を廢止して補給處並に總務部を新設するなど機構改革を行ひ最初の補給處長に營業務部長生方四郎氏總務部長には取締役中富貴之氏がそれ／＼任命され新陣容を整備したが、會社では多年懸案の本社新京移轉も根本的方針を決定せるも諸情勢より早急に實施し難き事情にあるので差當り中央機關と最も接觸の多い庶務課、運航科、營業課、器材課、通信課、管區、乘務員養成所等を統括せる航空處を新京に移轉することに決定着々準備を進めつゝあり遲くも三月までには實現するものと見られる

上海に通商代表部設置

政府では中支政權の確立に伴ひ滿洲國との通商關係の促進を圖るため嚢に內田企畫處參事官等を上海に派遣し種々折衝を行つたが愈よ本月末上海に滿洲國通商代表部を設置することになり總務廳參事官王慶璋氏を任命した

△第二次國務院會議人事決定事項

總務廳參事官　王慶璋
任中華民國通商代表、敍簡任二等上海在勤を命ず(十六日附)

金鑛精煉廠長　高木佐吉
依願免官、(同廠の鑛發移管のため鑛發理事に就任のため)

△滿洲國人事

日本大使館二等書記官　尾形昭二
任總務廳參事官兼任外務局參事官、敍薦任二等、長官官房勤務を命ず

遼中縣副縣長　板野博美
任總務廳事務官敍薦任二等人事處考査科勤務を命ず

法制處事務官　蜂谷貞雄
任遼中縣副縣長敍薦任三等

名寄地方に未曾有の寒波

【旭川國通】數日前から北海道名寄地方を襲つた寒波は十四日朝に至り零下卅五度を示したが、この殺人的寒氣はまさに名寄地方における新記錄である、その他士別は零下卅四度、旭川同卅一度九、帶廣同卅四度九といふ酷寒さで、さすが寒さには慣れた土地の人々も悲鳴をあげてゐる

大相撲六日目取組

【東京國通】大相撲六日目取組左の如し

八幡錦―佐渡島　白鷺―錦谷　若潮―清美川　若浪―源氏山　四海波―嶺蛾
双瀨川―富ノ山　加古川―國光　大八洲―相模川　照國―松ノ里　番神山―陸錦
櫻錦―射水川　千葉昇―陸奥錦　佐賀花―小松山　土佐錦―松浦潟

中入後

綾錦―一渡　巴潟―出羽花　桂川―綾岩　栃甲―大潮　幡瀨川―龍王山　玉ノ海―大和錦　兩國―前田山　安藝ノ海―男女ノ川
出羽湊―青葉山　富士嶽―神武山　大邱山―鶴ヶ嶺　大浪―藤ノ里　駒ノ里―小島川　磐石―名寄岩　鏡岩―羽黒山
倭岩―土州山　肥州山―高登　金湊―和歌島　海光山―五ツ島　旭川―笠置山　綾昇―鯱ノ里　鹿島洋―双葉山

濱田黑河省長

黑河省長に榮轉の濱田陽兒豫備少將は十六日午後五時廿分新京驛發北行あじあで赴任の途に就く

あす(十七日)

△滿洲國軍需學校卒業式
△兒島博士を中心にスキー座談會於中銀倶樂部

今晩の主なる放送

▲七・四〇講演(京都)高田保馬▲八・〇〇浪花節「出世の春駒」(名古屋)日吉川秋齋▲八・三〇浪花節(大阪)▲九・〇〇浪花節「孝子富藏」(東京)木村友忠

外務社員招聘
▲固定給を支給す
▲經驗の有無を問はず(未經驗者は親切に指導す)
▲二十七、八歲以上相當教養ある努力忠實なる男女
▲新京、吉林、四平街、鄭家屯、開原、鐵嶺其他各地駐在可
希望者は自筆履歷書携帶來社あり度し
新京中央通四二番地(電話3四九五九番)
第一生命新京支部 部長 澤口光忠
新京興安大路四一四(電話2二八七五番)
第一生命新京支部興安大路事務所 所長 佐藤武男

給仕募集
內地人男女給仕 若干名
希望の方は一月二十日迄自筆履歷書携帶當社へ出頭せられたし
給料其他面談の上
新京特別市興仁大路四〇七滿鮮ビル內
滿洲粱穀株式會社 電話(2)五一八四番

明菓第二賣店
開店の御知らせ
本一月十六日より明菓第二賣店を大同大街海上ビル一階に新設開店させて戴きます吉野町賣店と同樣に御愛顧の程御願ひ申上げます
菓子・喫茶
明治製菓賣店
吉野町賣店 電話③六一五〇番
海上ビル賣店 電話②六四三八番

嬉しいお知らせ
洋裁手藝なら何でも解る
「洋裁講習錄」見本と
月刊 洋裁の研究 三ケ月分無代で進呈
東京牛込區河原町 東京高等技藝學校

不用 家具什器 機械器具
高價買入電話參上 中古モーター・大小各種 ミシン 工業家庭有應接セット卓椅子色々
大經路一〇七 太隆號 電話3三四七九番

新京の味は遙かにたこ岩ぞ
一寸一杯惡かあれい
酒は白鹿、一品料理
おでんは喰ふて味をしめ
會席は三十人まで引受けた
祝町二丁目三(銀座新道)
食道樂 たこ岩
電話(3)五八二七番

笑の大ヒット!! 爆笑の連發!!

時局漫才大會
代表 千鳥家とんぼ 千鳥家たん丸
特別出演 松鳥家圓太郎 松鳥家色香
廿一日 廿二日 廿三日
於公會堂

從軍米國人描く「日本」三月封切

昨秋漢口攻略戰に米國カメラマンとして皇軍に初めて從軍を許可され聖戰の姿をフイルムに收めた米國最大のニュース週刊誌タイム社經營のニュース解說映畫（マーチ・オブ・タイム）特派員ヴイクター・G・ジョーゲンス氏はその後北支、中支各戰線を踏破し、更に滿洲國を行脚して舊臘歸京、次で事變下の帝都並に產業都市大阪の非常時的横顏を記錄するため活躍中であつたが、愈々新春早々日滿支三國の新東亞建設を記念する銀幕序曲「日本」と題する作品を完成したので、來る三月ニューヨークの本社からマーチ・オブ・タイムの特別版として全米十一萬の特約映畫劇場並に世界各國で一齊封切りされることになつた

デートリッヒ沒落一步前

◇◇……紐育からロンドンへ、ロンドンから巴里へと、永い旅を續けて、舊臘紐育に戻つたマリーネ・デイトリッヒは歸着と同時に彼女の子供と共に、米國への歸化願ひを提出したと發表したが、これは沒落一步手前に佇む往年の大スタア、デイトリッヒの演じたゼスチュアの一幕とは見られぬであらうか

◇◇……彼女は今や「モロッコ」や「間諜X27」時代のデイトリッヒではなく、反猶太の旗を揭げる故國獨逸に容れられぬ一人であり、しかも傲慢で使ひ難いといふ點で、パラマウント社に再契約を拒絕されたので、コロムビアや廿世紀フォックスで主演作品を作る事になつたが、その條件は甚だ劣惡なものと傳へられる

◇◇……其上コ社で作らねば二十世紀フォックスでは撮影出來ぬといふ契約に紐育歸着と同時に「フランク・キャプラ監督による主演作品のキャストを一週間以內に編成して欲しい」とコ社に希望したがこの亂暴な要求に具體的回答が得られる筈がなく、その爲か彼女は今ブロードウエイのンヨウ・プロデューサーであるアーヴィング・バーリイと交涉を進めてゐる

◇◇……マリーネの此の新しい交涉は何を意味するか？嘆きの天使マリーネは、映畫への復歸を絕望視して舞臺へ新生せんとするのか、その成行きは興味を以て見られてゐる

グレートワルツ最優秀位を獲得

一作毎に天下の視聽を集めてゐたジュリアン・デュヴィヴイエがメトロに招かれた、それだけでも充分な話題を提供したものだがその監督作品「グレート・ワルツ」が完成、天才ヨハン・シュトラウス（フエルナン・グラヴエ扮）を主人公とした物語りで好評を博してゐるが、ハリウッド・リポーター誌の十一月優秀映畫選出に最優位を獲得した、即ち左の如く僅かに男優のみを他映畫に奪はれた

最優秀映畫＝「グレート・ワルツ」、最優秀監督＝同畫のジュリアン・デュヴィヴイエ・最優秀女優＝同畫のミリツア・コルテユス、最優秀男優＝「牧童と貴婦人」のゲーリー・クーパー、最優秀脚色＝「グレート・ワルツ」のサミユエル・ホッフエンスタインとウオルター・ライシュ、最優秀撮影＝同畫のジヨセフ・ルッテンバーグ

佛藝術短篇東和商事へ入荷

フランスの短篇映畫中での傑作と云はれ評判をとつた「世界藝術家シリーズ」五篇が、東和商事文化映畫部へ到着した、嘗つて我が國へ來朝したジャック・テイボオ、ピアチゴルスキーを始め、現代一流の演奏家、舞踏家の主藝を紹介したもので、內容は左の如くである

ヴアイオリン篇「テイボオのマラデエーニア」ピアノ篇「ブライロフスキーのヴアルス・ブリアント」獨唱篇「ニノン・ヴアランの搖籃」チエロ篇「ピアチゴルスキーのアダヂオとロンド」舞踏篇「サカロフの庭の乙女」

尙この他にシャンソン篇として、デスク大賞獲得のカジノ巴里歌手エリアヌ・セリスの「南歐の想出」（ビルリリ）が入荷した

日活恒例王政復古

日活時代劇部では春秋二季に恒例の大作を製作するが本年四月第一週封切を目指す大物として池田富保監督の「王政復古」を撰表する

同映畫には阪妻、千惠藏、寬壽郞の三スターが顏を合せ、近藤勇を阪妻、坂本龍馬を千惠藏、桂小五郞を寬壽郞が競演する

加茂作品溝口の下

新興東京の溝口健二監督は今後、秋竹下加茂に出張して每年一本宛時代劇を製作するが、本年度作品は幕末期の大阪の豪商五代友厚の劇的生涯を描く假題「五代友厚傳」と決つた

「五人の斥候兵」ブラジルへ輸出

東和商事海外部は「新しき土」撮影の際ファンク博士が撮した「櫻」「富士山」その他のニコラス・カウフマン博士指揮の實寫ネガを獨逸ウファに送り、約四十本の日本紹介映畫としてウファ文化映畫部から發賣する事になり、日獨文化交換の實を舉げることになつたが、更に先きに歐洲進出に成功した「五人の斥候兵」のブラジル配給の商談が成立し、これもブラジルに向けてプリントを發送した

雜音

映畫館の觀覽席を男子席、同伴席、婦人席とわけるとかいふ話だが果してそんな必要があるのだらうか、どうも小兒病的な對策のやうに思へる▼少數の不心得者のために大多數が窮屈な思ひをせねばならんといふのは文明的な話ぢやない、日本人的統制好きも物によりけりである▼場內で喫煙する者がだいぶん減つたのはいゝがついては館の方では各篇上映の合間には休憩何分といふ揭示を出しそれを實行すべきである、さうでないと喫煙室でゆつくり一服も出來ない▼依然帽子を脫がぬ連中は多い、まさか脫帽しただからつて風邪は引くまい、各自の道德心に訴へたい（耶）

仙人掌

一つ家の火事の際お向ひの扇芳會館のダンサー連、まだ寢ぼけてゐたのも皆飛起きて、白エプロン姿も甲斐々々しく炊出しの外種々手傳に當つてゐた、そのお蔭で疲れてしまつて當日は營業を休んだが外出もせず早くから寢てしまつたとか、こゝに一言賞讃する次第である▼銀パレスのヒステリーではナンバーワンであるミミー孃、花のお江戶は新興喫茶銀座クラブで大暴れして來た子だが、警察で身許照會をした所そんな子は使つた覺えが無いとの返事▼はておかしと呼出して調べたら「わたくしクラブでは水島操といふ通稱を使つてゐて、本名は出しませんでした」とシャアシャアとした返事▼そこで警察の小父さん「僞名なぞ使つて貴樣前科者の眞似みたいことするな」と一席タコをうつたが、それに不服で返つて辯解論一席辯じたといふ强心臟の持主▼本名は何といふか知りたいつて、それは直接本人に聞きませう、何、ミミーが本名だつて、嘘つけ（寫眞はそのミミー孃）

岡村齒科　蓬萊甲 吉ノ吉九　電③二四五六

御料理　大吉　富士町三　電(3)三一九八九

CONDOTTIERI
アルプス槍騎隊
ルイス・トレンカー主演並監督
祖國伊太利を愛しこれを統一して强大ならしめんとした熱血兒ジヨバンニの生涯を描く豪壯雄篇!!
連日滿員深謝
今日より三日間
料金 八十錢
第二篇 ニユースカメラマン・シリーズ
エノケンの がつちり時代
主演 榎本健一
霧立のぼる・二村定一助演
帝都キネマ

新春映畫の當選發表！

（新京日日新聞社・滿洲新聞社の立合の上にて抽籤決定）

第一週	第二週	第三週	第四週
噫！南鄕少佐 新しき門 御存じ紫頭巾	怪猫謎の三味線 貧しき者の幸福	新月の歌 宮本武藏 琵琶劇石童丸	烈女競艶錄 三人の姉妹

▲抽籤により當選者左記三十五名▼

梶正久　齊藤源次　齊藤謙吾　岡安延太郎　水見涉　琴尾佐加太　稻富鑾　志賀親敎　川津眞人　津田守　米澤忠男

樋口茂代　李喜天　岩橋德清　西邑きくゑ　田伏駒太郞　中島秀雄　柏倉長次郞　松浦義三　張志永　中野文雄　山下悅子

高橋直一　小原重道　太政樂器店　末吉勝德　靑木茂　島村和助　長尾正夫　淸水藤三郞　村井純吾　竹鼻富紗路　福山香月

抽籤當選者には招待券を御送り致します

18日まで
烈女競艶錄
森靜子・高山廣子・澤香新八郞
三人の姉妹
逢初夢子・美鳩まり・平井岐代子
銀座キネマ

映畫は日活
監督・マキノ正博
弥次㐂多道中記
片岡千惠藏・杉狂兒・美ち奴・楠木繁夫・デイック・ミネ・悅ちゃん
多多摩川スター總出演
日活東西テイチク大合同映畫!!
唄と音樂と爆笑の明朗オペレッタ娯樂篇●このたびは新に遠山の金さん
鼠小僧の次郞吉も飛び出す新型道中双六・東海道五十三次
米國リパベリツタ特作、クライド・ベテー、マヌエル・キーンズ、エライン・セパード
ダイヤモンド王國の最後
●十九日堂々封切●
新京キネマ

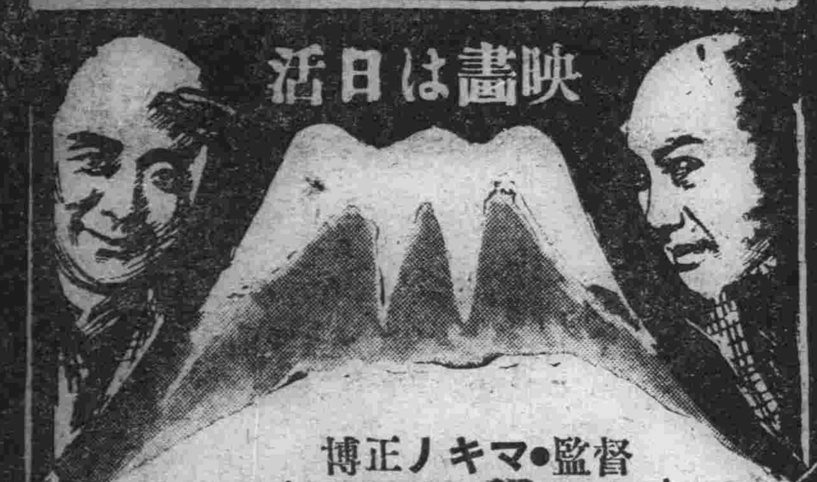

メガネ專門
滿鐵沿線各眼科
羽车眼科醫院
滿鐵醫院眼科
市立醫院眼科
御指定
精華眼鏡店
祝町二ノ一七（新京キネマ西）電③二二四四
奉天支店　大連本店

割烹 木蘭莊 豐樂路 電③二六三六

虛弱の征服に
體力と食慾を增進するスッポンホルモン葡萄酒
スッポンホルモン葡萄酒
百貨店藥店にあり
滿洲國新京釀造發賣元
滿洲酒造合名會社

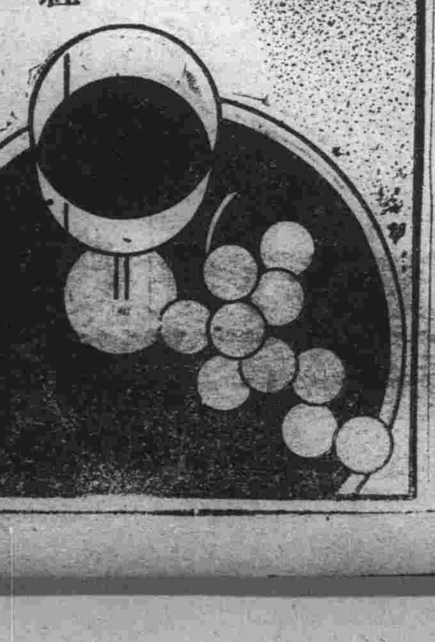

廿日封切
島津保次郞監督
劇中劇 絹代の踊る「お夏狂亂」
お加代の覺悟
田中絹代、上原謙 主演
町情緒横溢
明朗隨一
鳶と与太者
主演 高田浩吉 北見禮子
大船與太者トリオ應援出演 阿部正三郞・三井秀男・磯野秋雄
長春座

晝夜用心記

三村伸太郎・作
木下大雍・畫

（六五）

秋風の譜（八）

鐵助老爺は、また市助を連れて、今夜も、また夜廻りである……

市助は、さきぐ〈、鐵助老爺よりも、遅れて歩いてくる

『何んだ、市公……若い者が年寄より後から歩くやつがあるか』

『いえ、江戸さいふ所は、同じやうな道や家が竝んでゐるものだから、覺えにくゝて仕方がございません……それで今夜は、目印をつけて居ります』

『ふん、だらしのねェ奴だ……何をつけてるんだ……』

『これでございますよ……こいつをね、まがり角や、塀にさし込んで置くさ、たいがい見當がつきます』

市助は、晝間、作つたものさ見えて、懐中から、白い小さい旗のやうなものを出して見せる。

鐵助老爺も、これには、流石にあきれた顔である。

『お前、そんな物を、お屋敷の塀なんぞに突き込んで、見つかるさ、大目玉を喰うぞ』

『いゝえ。大丈夫でございます……そこのところは、うまくやります』

かう言つて、市助は、ちよい〈さ、目印をつけて歩く

『ねェ鐵助の老爺つアん……』

『何んだ……』

『今夜の、四ツ半の廻りは、私が、一人で廻ります』

『ふん、感心だな……大丈夫か』

『目印がありますから……』

『だが、何んだぜ、市公……お前かんじんな本職が、お留守になつちやア何んにもならねェぜ……迷ひ兒にならねェこさばかり氣にして、火の用心、泥棒……こいつを忘れちやア何んにもならねェ……廻りたけりやア廻つてもいゝが……ちッさ、世間も、物騒だ』

『泥棒なんぞ、怖くはありませんよ……』

『うん、いゝ度胸だぞ……お前のやうな奴が、怖くないのは當り前だが、お金持はな……』

戒行寺阪を下りて、横にまがつて暗い屋敷町になる。

『この邊で、お旗本の、芹澤樣のお屋敷は、何處でございます』

市助は、晝間、お吉が奉公するさいつた芹澤の屋敷をたづねて見る。

『芹澤樣のお屋敷なら、も少し向うに行つたところだ……』

芹澤の屋敷は、夜目にも、立派な門構へで、黒板塀に圍まれた、廣い屋敷であつた。

邸内には、大きな銀杏の樹があつた。ふさ〈さ、黄色くなつた葉をつけてゐる。

これから、市助には一の樂みがふえてくる……毎晩、拍子木を打ちながら、このお屋敷の塀外をぐるりさ廻るのである。

市助は、まがり角の塀に、目印の小旗をさす……

『おい、市公……そんなものを、塀に突つ込んぢやアいけねェ』

『なアに、大丈夫でございます……かうして置けば、よく分ります』

『ふン……何んでも、大丈夫さ來やがる―』

『このお屋敷の、芹澤樣は、どんなお方でございます……』

『どんなお方ツて、おめえ……お旗本ぢやねェか……八百石の、お殿樣だよ……』

『左樣でございますか……立派なお殿樣でございますか』

『さうだな、御先代の殿樣は評判のいゝお人だつたが……』

鐵助老爺は、かう言つてから、話を折つた。

『四ツでござアい……』

秋の、靜かな闇の中に、鐵助老爺の聲が、ひゞき渡る。

市助は、何んさなく、芹澤のお殿樣さいふのが、氣になる。

歎きながら、それさなく、またたづねて見る。

『今の、お殿樣は、どうでございます』

『うむ……近頃のお旗本なんて、誰もかれも同じだよ……三味線だけは、彈けるさうだが――』

商況欄 十六日前場

海外經濟電報

倫敦金塊　七磅八志六片二分一
紐育金塊　三五弗〇〇
倫敦銀塊　二〇片一分一
同先物　二〇片一分一
紐育銀塊　休會
孟買銀塊　五二留比一六分三

▲市俄古小麥
五月限　六八仙二分一
七月限　六八仙八分五
十月限　六九仙二分一

▲紐育棉花
現物　八仙九二
一月限　八仙四六
三月限　八仙四二
五月限　八仙一五
七月限　七仙九一
九月限　七仙五二
十二月限　七仙五五

▲印棉
ブローチ　一五七留比二分一
オームラ　一四五留比八分五
ベンゴール　一二〇留比三分二

▲カルカツタ麻袋
鐵筋　二四留比六分二
背筋　二七留比六分三

▲紐育株式
スチール株　六五弗八分五
アナゴンダ株　三〇弗四分一

▲外國爲替
米英爲替　四弗〇〇仙四分三
米日爲替　二七弗二八仙
米支爲替　一六弗四五仙
米佛爲替　二仙六二六分五
英米爲替　四弗〇〇仙三〇七
英日爲替　一志二片〇〇
英支爲替　八片八分五
英佛爲替　一七七法郎二八
印日爲替　七八留比八分五

▲滿洲中銀爲替
紐育向　二七弗四分一
倫敦向　一志二片〇〇〇一

▲阪神爲替
對米賣　二七弗三二分四
對米買　[illegible]
對英賣　一志二片
對英買　一志二片〇〇分一〇

各地株式市況

▲東京株式（短期）　寄付　大引　[illegible]

▲大阪株式（短期）　[illegible]

▲大連株式（短期）　[illegible]

各地商品市況

▲大阪綿糸　[illegible]
▲大阪綿布　[illegible]
▲東京人絹　[illegible]
▲大阪棉花　[illegible]
▲大阪期米　[illegible]
▲大阪人絹　[illegible]
▲横濱生糸　[illegible]

各地特産市況

▲新京　●大豆　寄引　出來高　[illegible]
▲大連　●大豆　寄付　大引　[illegible]
●豆粕　[illegible]
●豆油　[illegible]

東京・本郷・神誠館
火曜　甲寅　先勝　除　室宿

●一白の人　山氣を生ずれば失費多し安靜なれば成就す未と甲と乙が吉
●二黑の人　基礎を確めて徐々に進めば成功も又大なり丑と寅と庚が吉
●三碧の人　諸事意外の障りあり最も衛生に注意を要す丙と甲と丑が吉
●四綠の人　外は圓滿にして内に爭あり内治を第一とす丁と未と丑が吉
●五黄の人　家内圓滿和平を以て進めば德望一身に聚る丑と子と庚が吉
●六白の人　物事不意に變動ありて意の如くならざる日子と庚と丙が吉
●七赤の人　前途に光明あり勇氣と看信を以て躍進せよ子と辛と丁が吉
●八白の人　小利に走りて大利を逸す恐れあり細心なれ丑と艮と子が吉
●九紫の人　一にも二にも努力せよ障害に恐れて退るな甲と未と子が吉

銀座キネマ　電③六四六五

ニュース		1,11	4,14	7,17	
三人の姉妹		1,29	4,21	7,35	
烈女競艶錄	11,50	2,55	5,56	8,59	10,17

十三日より十八日迄　階下八十錢

豫告 二十六日封切　罪なき罪　立松晃、村園三枝子　田宮坊太郎　南條新太郎　松浦妙子

商都キネマ　電②二四〇五

ニュース	11,4	3,10	6,40	
エノケンのがつちり時代	12,15	3,4	7,15	
アルプス槍騎隊	1,35	5,05	8,35	10,05

十六日より十八日まで　階下八十錢

次週十九日より　大河内の丹下左膳 前後篇　藤原釜足の チヨコレートと兵隊

長春座　電③五七六六

料金 階下八十錢

ニュース	12,00	3,8	7,05	
頑張り娘	12,34	4,06	7,37	
唐人お吉	1,45	5,17	8,4	10,26

十三日より十九日まで　正午まで六十錢

豫告 二十日より　山中緒代、上原謙　お加代の覺悟　高田浩吉主演　鳶と興太者

岸本チエーン映畫御案内

豐樂劇場

花ちりぬ		1,3	4,15	10,0	
ニュース		2,4	5,50	8,20	
按摩と女	12,20	3,10	6,0	8,5	11,0

十六日より十九日まで　開放　四十錢

新京キネマ　日曜日午前十時開映

ニュース	12,0	3,34	7,08
大陸行進曲	12,20	3,54	7,25
彌次喜多 [illegible]篇	12,52	4,26	8,00
祖國の花嫁	1,04	4,36	8,12
右門捕物 十萬兩秘聞	2,16	5,5	9,24

十三日より十八日まで

朝日座

ニュース		1,34	4,30	7,30	
三味線やくざ		1,54	4,52	7,50	
人妻眞珠	12,00	2,56	5,56	8,45	10,24

十三日より十六日まで　一均四十錢

豫告 十七日より　新興特作 叫ぶ野武士　日活多摩川 茶房の花々　朝日座

豫告　紅襷の一刀流　炎　豐劇

◇豫告◇　右門捕物帖 十萬兩秘聞　祖國の花嫁　新京キネマ

引菓子祝餅　上生菓子　大福餅　豆入　ヤマトヤ　中央通　電③五九八七

病院　内科 外科 花柳病　濱田医院　診察 自午前 至午后 九時　三笠町吉野屋ホテル前　電③二八七三

御祝物は　御菓子　玉屋　ダイヤ街　電③五二九二

漢口―東京
春が來ました漢口に　達者か兒さんは元氣で入城しますよ
若杉雄三郎・詞　山田榮一・曲
波岡惣一郎　能勢妙子
ビクター　國境通信
國境に勇む ますらをの意氣！
鈴木正夫 熱唱
日本ビクター蓄音器
S―四六

輕音樂選　第八輯
樂しいお正月の音樂集！
名曲揃ひの 管絃樂篇
シューベルト 未完成交響曲　チャールス・マニング樂團
リスト ハンガリー狂詩曲　ハリー・デヴィドスン樂團
ハイドン 玩具交響曲　レイモンド樂團
全三枚 ケース入 四・九五

レコードはコロムビア時代

叮嚀親切　新京銀行　電話③三九三三番

廣告の御用は　電話③三三〇〇番へ

新編　丹下左膳　大会　19日封切

大河内傳次郎　稀代の適役　[illegible]キネマ

割烹陶磁器　金龍洋行　陶器と漆器
日田の漆器　京都 清水焼　有田 香蘭焼
新京豊楽路六〇二　電話②三二八一番

高級清酒　滿洲櫻　新京櫻屋商店

叫ぶ野武士
關ヶ原に風雲急を告ぐる時！徳川暴虐に抗し正義の旗印を揚ぐる標悍の若者!!
大友柳太郎 主演　超豪華版!!!
國友和歌子、高山廣子　甲斐世津子、月田一郎　寺島貢、光岡龍三郎　芝田新、伴淳三郎　荒木忍、南部章三
多摩川　茶房の花花
橘公子、岡野初美、笠原恒彦　美川かつみ、北村まつ子、松本香太郎　石井美笑子、不忍鏡子、小杉丸作　小町とし子、田村芙紗子、共演
巨匠牛原虚彦が颯爽兒大友柳太郎と組んでの野心篇!!
十七日より三日間
40錢

朝日座
新興キネマ京都撮影所初夏超大作

大正九年十二月十四日第三種郵便物認可　康德六年一月十七日（昭和十四年）　新京日日新聞　（火曜日）　第五千七百五十號　（一）

新京日日新聞
朝刊
【本紙朝夕刊十二頁】
本紙定價　一部五錢　一ヶ月壹圓五十錢
廣告料金　普通一行壹圓五拾錢　特別一行貳圓五拾錢
發行所　新京永樂町四ノ一　新京日日新聞社
電話　編輯局專用③三二〇〇　營業局專用③三二〇五
發行人　十河榮忠　編輯人　松本勇　印刷人　水越內之介

警察官被服　各學校制服　軍、文、官服　青年訓練服
井上洋服店　大經路三六號　電③二二五九

防共協定正式加盟を
張總理聲明發表
世界防共陣營愈よ强化

滿洲國政府では國際情勢の推移に即應し、愈よ防共協定に正式加入をなすことに決定し十六日左の如き張總理より聲明を發表した、十三日ハンガリー政府の防共協定參加聲明により日獨伊防共陣營は一段の强化をみたが、更に東亞の新興國たる滿洲國の防共協定參加により歐亞を結ぶ防共樞軸は益々鞏固となり、世界平和の增進に一段と寄與するものとみられる

吾が國は建國以來日本帝國との間に共同防衛の盟約により不撓の決意を以て防共の第一線に立ちて活躍し來れるところ、更に排共の完璧を期するため防共協定に正式に參加するを適當と認め、これが機運の釀成につとめ來れるが、今回愈よ現防共協定誓約國家の勸誘に應じ之等各國との間に具體的交渉を行ひ實現を期することゝせり

議定書調印は來月中旬頃

政府は十六日の防共協定加盟の用意ある旨を聲明すると共に直ちに日獨伊三國政府より參加の共同招請あるものと確信してゐるが、政府はその場合即座に受諾の正式回答をなすものと解される、しかして加盟の技術的諸問題につき外務當局は引續き新京において三國代表と折衝を行ひ協定議定書の起草に着手するが、國內手續きの關係上議定書調印は來月中旬となる模樣である

防共陣の完璧期す
協和會中央本部長談話發表

我が滿洲國は本日を以て日獨伊防共協定に正式加入の態度を決定したのであるが、此の防共協定は最近洪牙利國よりも參加の聲明あり、益々其の實勢力を增大せんとしつゝあるものである、共產主義者が世界文化の破壞者であり、人類共同の公敵たる所以は今更茲に喋々する迄もないのであつて、コミンテルンが極東に於て日常不斷に非合法な國際信義を無視せる手段によつて我國及び中國の秩序攪亂につとめつゝある事は我々が身を以て體驗しつゝあるところである、從來と雖も我國に於ては東洋平和確立並道義國家完成の見地より國內的にも國際的にも排共の旗幟を明かにして進み來つたのであつて、東亞新秩序建設の大目標に邁進せんとする今日、日獨伊防共協定に正式加盟するに至つた事は我國建國精神に照して當然の締結であると言はねばならない、日獨伊防共協定が成立以來世界新秩序の設定の爲に示し來れる功績は極めて顯著であり、正に歐亞を貫く國際政局の主流をなしつゝある、我國が此の協定に加盟し日滿獨伊洪の東西諸强國一環の世界防共戰線の一翼を擔當するに至つた事は甚し我國民に一の榮譽を感ぜしむるものであり、同時に亦新たなる世界平和實現の爲の一の重責が附與せられたものと考ふべく共の歷史的使命の重大なるに鑑み層一盟の自肅が必要とされるのである、全國民はよく協定加盟の意義を理解し友邦日本と共に東亞防共陣を益々鞏固たらしめ、以て國際防共戰線の完璧を期すべきである

政府聲明後 張總理語る

張總理は十六日の閣議散會後左の如く語つた

問　本日の聲明に對する總理の見解如何

答　滿洲國は建國以來防共を最高の國策として今日までやつて來たことでもあり、今更防共協定に參加したからといつてどうかう云ふことはないのであるが、政府としては內外の情勢から見て一層具體的に且つ本腰になつて共產主義の排擊に關し國際協力の方法を妥當とするに至つたからである

問　參加の形式をどう考へてゐるか

答　何れ正式に協定三國から話があると思ふからそれから協定の技術的問題を研究するつもりだ

問　三國政府との折衝は何日頃になるか

答　それはわからぬが近くあることゝ思ふ、大體加盟は議定書調印の形式をとることにならう

河相情報部長談を發表

【東京國通】滿洲國政府は新春劈頭ハンガリー國と相前後し日獨伊防共協定現署名國の共同勸誘に基き十六日國務院會議の承認を經て防共協定參加を正式に決定し、帝國と共に極東における防共陣營强化にその力强き一步を踏出した

かくて防共三ヶ國はハンガリーをも加へて五ヶ國となつたが今後も同憂の諸國家の參加を見るものと信ぜられ、その世界史的意義は愈々昂揚するに至つたが十六日午後五時外務省河相情報部長は右に關し左の如き談話を發表した

□

新春劈頭防共協定現署名國たる日獨伊三國の共同勸誘に從ひ相次で滿洲國及びハンガリー國が參加の意向を表明したことは特筆すべき國際情勢の一發展である抑々コミンテルンは各國の歷史と文化とを抹殺し新秩序の破壞を企圖する人類共同の敵といふべく、それ故に世界の何れの地域にもその存在を許容されざるものであつて、各國が相携へてその絕滅を期するのは當然のことである、コミンテルンは曩にスペイン及び中部ヨーロッパの赤化を企てたが、獨伊のため擊攘せられ、また英佛等においても民主主義を僞裝し國內の左翼分子を煽動して全國的赤化を陰謀したるため最近これ等國家の强き嫌惡を買ひ今や反共機運は全歐に鬱然として興り、こゝにハンガリー國が率先防共の一翼として參加を見ることゝなつた次第である

また一方東亞における赤化の脅威に對しては我が國は先づ起つて防止の任に當りをること云ふまでもなく今や滿洲國の加盟を迎へんとし東亞にわたる防共陣營は新たに强化されたのである、東亞新秩序建設の巨步を踏出したわが國としてコミンテルン淸掃のため防共の協力を東西に加へたことを深く慶賀する次第であつて今後世々各地域において續々志を同じうする參加國の現はるゝことを信じて疑はない

國民政府遂に外債利拂を中止
＝駐英支那大使館發表＝

【ロンドン十五日發國通】駐英大使館は國民政府が最近海關收入を擔保とする外債利拂を中絕した旨十五日左の如く發表した

最近メーズ海關總稅務司より海關收入を擔保とする外債利拂の履行承認を要請して來たのに對して國民政府はこれを拒絕した

聲明要旨

【上海十六日發國通】重慶來電、蔣政府財政部は十五日附をもつて聲明書を發表、事實上關稅擔保債務利子支拂を一部延滯する旨言明した、聲明要旨左の通り

□

日英海關協定により占領地區內の海關稅收は日本側銀行に預託されることになつたが、國民政府は海關擔保債務利子の支拂を從來通り續けて來てをり、これがため既に一億七千五百萬弗の資金を中央銀行に前貸し中央銀行はこれに必要な外貨を調達したのである、日本側は聯銀券、軍用手票など各種紙幣を占領地區內に撒布せるため法幣による合法的な稅收は減少するの餘儀なきに至つたが、支那海關當局はこれが元利拂を實行、關稅擔保債權者の擁護を圖つて來たのである、然るに國府はその意に反して斯の如き狀態を繼續することが餘りに不當なりとの結論に到達せざるを得ぬに至つた、故に總稅務司フレデリック・メーズの要請に對し中央銀行より資金を前貸することを拒否するのやむなきに至つたのである、但し政府は海關擔保債務利拂は國府治下の海關稅收の全支海關稅收に占むる割合をもつて支拂はれんとするものである、今回の措置は現在の變態的情勢に即應するための措置であり一時的辨法に過ぎぬものである

責任を日本側に轉嫁

【上海十六日發國通】蔣政府財政部の關稅擔保債務利子支拂一部延滯の聲明は同政權が財政的窮乏の結果遂に債務利子支拂履行に困難を感ずるに至つた證左として頗る注目さるるが、蔣政府は對外信用を墮りこれが原因を日本の日英海關協定條項不履行に歸しあくまで中の責を日本に負はさんとの卑劣極まる態度に出てゐる、然るに日英海關協定條項を最初に侵したのは蔣政府側であつて協定條項中に日本軍占領地區內の各海關の香港上海銀行における預金は一九三八年一月以降上海海關の外債支拂のため總稅務司が借越せる金額を差引き總べて橫濱正金銀行に引渡さるべしとの取極めがあるにも拘らず蔣政府は總稅務司に命じて右取極めの不履行を强要し協定成立以來八ヶ月餘を經たる今日に至るも依然香港上海銀行に預託せる海關稅收擔保債務利子支拂剩餘金の橫濱正金銀行移管を肯ぜず、よつて我方においてもこれが報復手段として占領地區內海關稅收は海關諸經費を差引たる殘金全部を橫濱正金銀行に預託、昨年六月國幣にて約十八萬百七十一元六角五分の第一回分擔金を支拂つたまゝ爾來海關稅收擔保債務利子分擔金の總稅務司宛て送金を履行せずかくて蔣政府はヂレンマに陷り蔣政府對外信用の重要示標とも言ふべき海關擔保外債利子拂の一部延滯を餘儀なくされるに至つたものである

チ國駐日公使
阮大使を訪問
國交確立につき意見交換

【東京國通】ハンガリー政府は滿洲國正式承認に引續き十三日には防共協定參加を聲明し、一方滿洲國も十六日防共協定に參加し滿洲國の國際的地位は一段の向上をみたが、チエコスロヴァキア政府においても滿洲國との正式國交確立の意見を有し、過日ハブリチエコ駐日公使は阮駐日滿洲國大使を訪問、兩國正式國交確立に關し意見の交換をとげるところあり、近くチエコ國の滿洲國承認も實現するものとみられる

空陸相呼應して
敵の據點花縣を占領

【廣東十六日發國通】廣東北方地區の殘敵掃蕩中のわが宮田、川崎、宮崎、古賀各部隊は十五日午前十一時頃敵の據點花縣に迫り猛砲火をあびせて敵陣地に痛擊を加へ、一方陸の荒鷲は地上部隊と呼應して果敢な爆擊を敢行すれば流石の敵も戰意を喪失して續々潰走、わが軍は之を急追して十一時過ぎ宮田部隊の一部は花縣市內に突入感激の日章旗を掲げた、同部隊は直ちに市內の殘敵を掃蕩し息つく間もなく西方〇〇方面に向つて追擊を開始し猛烈な追擊戰に移つた、潰走した敵は更に西北方〇〇に據つて應戰してゐるが花縣を完全に占領した各部隊は前進部隊に續行して進軍十六日午前十時〇〇を指呼の間に望み彼我の砲聲は熾烈を極めてゐる、なほ十六日までの戰鬪において敵正規兵百五十名を捕虜とした

海軍航空隊猛爆

【上海十六日發國通】艦隊報道部十六日午後四時發表＝昨十五日中支方面において海軍航空隊は河南省西南部の要衝南陽を空襲しすでに修理完成せる同地飛行場を大破したる上、同周圍の軍用倉庫群を猛爆、多大の戰果を收め全機無事歸還せり

大使館附海軍武官
田結少將新任
代谷大佐は軍令部出仕に榮轉

大日本帝國海軍武官府發表＝駐滿帝國大使館附武官海軍大佐代谷淸志氏は一月十日附軍令部出仕に、同時に軍令部出仕海軍少將田結穰氏が新に駐滿帝國大使館附武官にそれぞれ轉補せられたり【寫眞は田結少將】

新舊武官の略歷

駐滿帝國大使館附武官から軍令部出仕に轉出した代谷淸志大佐は昭和十二年十一月南支海洋封鎖の重要任務から現職に着任以來帝國大陸政策の前衞に立ち駐滿海軍部參謀長として國境河川の警備に赫々の武勳をたて一方舌端火を吐く熱辯を振ひ前後數十回に亘り海を知らぬ大陸の同胞に海洋思想を大いに普及し時局認識につとめるなどその功績は永遠に忘れることは出來ない、また一面非常な人情家で部內外の信賴を一身にあつめてゐただけに滿洲から同氏を失ふことは各方面から惜惜されてゐる、また新に武官の要職に就いた田結穰少將は明治四十二年少尉候補生、大正元年海軍少尉、昭和二年海軍中佐、同六年海軍大佐、昭和十三年海軍少將に累進その間英國駐在武官で磨きをかけ軍令部の某要職、海軍省首席副官として米內海相の女房役をつとめ嘖々たる名聲を博し天龍艦長、今次事變には〇〇艦長として南支に出動ついで〇〇艦隊參謀長として南支作戰の樞機に參じバイアス灣敵前上陸に有史以來の武勳をたてたことは我々の未だ記憶に新なるところである、兵學校、海軍大學ともにクラス首席をつとめた恩賜の軍刀組で帝國無敵海軍第一流の名提督である、今や時局いよいよ多端極東の風雲益す急を告げるときかくの如き名提督を滿洲に迎へることは大いに慶賀すべき事である　なほ提督は二十三日午前十一時四十二分着任の豫定である

高級洋服　富屋　新京　電④三三一六

祝町三丁目ノ三　ハム　羽年眼科　電三四二五五

全參議留任

【東京國通】平沼內閣は前內閣で設置された內閣參議制をそのまゝ存續するに方針を決定してゐたが、平沼首相は十六日午前內閣更迭と同時に辭表を提出した秋田、松井、大谷、松岡、安保の各參議を官邸に招き更に鄕、町田の兩參議には電話をもつてそれぞれ留任を懇請した結果、參議の辭表を撤回留任に同意した、なほ政府は諸種の事情によつて減員を見た參議を補充、參議會の陣容を整備擴充することゝなり十六日午前平沼首相は先づ前內相末次信正氏と會見、就任方を交渉その同意を得たが、更に陸軍、財界（大體池田前藏相）政友會より各一名宛適當なる人物を求めその就任を交渉することゝして下準備を進めてゐる

生產力擴充計畫打合せ會開く

【東京國通】日滿支三國を通ずる綜合的計畫樹立を目標にわが國の昭和十四年度以降三ケ年間の所謂改訂生產力擴充計畫案は既に昨年末一應の成案を得たが更にこれを具體的實行案とするため本年以降における滿洲國の生產力擴充計畫案を携へて上京した星野總務長官以下を迎へて對滿事務局では十六日午前十時より日滿生產力擴充打合會議を開催滿洲國側星野總務長官、岸產業部次長、片倉中佐、日本側原對滿事務局次長以下商工大藏、陸海軍、企畫院その他關係各省關係官約四十名出席、星野長官より本年一月以降の滿洲國における物動計畫並に生產力擴充計畫及びこれと關聯する滿洲國の爲替獲得量（輸入力）の測定等につき詳細な說明を聽取、種々懇談を遂げ午後一時散會した、しかして今後右滿洲國側の說明に基き今後關係各省で日本の生產力擴充計畫とにらみ合せて滿洲國の擴充計畫に對し現實に物的人的援助の具體化を圖ることゝなつたが滿洲國側ではその生產力擴充計畫に關し資金の點については對滿事務局並に大藏省とその他物動計畫の點については企畫院、商工省、對滿事務局と今後それぞれ具體的協議を遂げる事となつた

一千三百九十七名敍位

【東京國通】畏き邊りでは十六日近衞樞府議長以下一千三百九十七名に對し敍位の御沙汰があつた、主なるもの左の通り

樞密院議長正三位勳一等公爵　近衞文麿
敍從二位
大藏大臣從四位勳三等　石渡莊太郎
厚生大臣從四位勳三等　廣瀨久忠
敍從三位
企畫院總裁從四位勳三等　青木一男
敍正四位

濱田省長赴任

馬政局長より黑河省長に榮轉の濱田陽兒豫備少將は十六日「あじあ」で驛頭、于治安部大臣薄田次長、御影池長官ほか關係者に見送られて赴任の途についた

平井出次長

東上中の平井出交通部次長は十七日の日滿連絡機で歸京の豫定

人事往來

▲桂越夫氏（技師）十六日來京ヤマトホテル
▲長永義正氏（大連商工會議所）同
▲伊藤五郎氏（高島屋）國都ホテル
▲泉屋秀吉氏（奉天鐵道局）同
▲野口文三氏（同）同
▲寺島眞治氏（同）同
▲北岡邦造氏（金物商）同
▲山本慶治氏（滿炭）滿蒙ホテル
▲岩崎安美氏（滿洲飛行機）同
▲岡田稔氏（滿鐵）同
▲後藤雅氏（同）同

偶語

世界平和の紐帶東京伯林羅馬をつなぐ防共樞軸は近くブダペストに結ばれやうとしてゐる▼このときにあたり滿洲帝國も敢然これに參加共に手を携へて新世界の聖業に乘り出すことになつた▼建國漸く八年の春を迎へた滿洲國の躍進はすべてが世界各國の一大驚異たること云ふまでもなからう▼この國に生れ或は居住する者すべてがこの光榮に報ゆるため更に一層の奮鬪努力が必要だ▼凍つく街頭に交通禍頻々命を落す者も尠くないやうだ▼興亞の新情勢は一人の人間をも無駄にすることを許さぬ現狀だ我人共に今一段の注意を肝要とすると共に根本問題に遡つて今少しく眞劍に輪禍防止を考へて貰ひたい▼帝國無敵海軍の第一流提督田結少將駐滿帝國海軍武官に轉補さる▼極東の風雲急を告げんとする秋駐滿海軍初の廢止により尠からず不安の念にかられる我々に親舟の力强さを與へる▼滿洲のため双手を擧げて歡迎の意を表す

日の出二月特大號大評判！　忽賣切れ迫る！

永井柳太郎氏作　長篇戲曲　錢屋五兵衛
海外雄飛の商傑五兵衛の大面目を描いた苦心の大作！非常時下國民必讀の戲曲愈々發表！！

讀切小說十二篇
軍神西住大尉　山中峯太郎
日本の花　中村武羅夫
自殺博士　大下宇陀兒
勝鬨長屋　濱本浩
聯隊旗　吉田絃二郎
明日の歌　藤澤桓夫
刑場の花嫁　小山寛二
橫綱玉錦　鈴木彥次郎
一日だけの新家庭
電信兵の最期
西湖の月
上海の女

愈々面白くなる連載小說陣
明治天一坊　川口松太郎
家庭の旗　山岡莊八
南海の祕密　福永恭助
火の匂ふ唇　片岡鐵兵
八丈つむじ風　長谷川伸
新篇坊つちやん　尾崎士郎
燦めく星座　加藤武雄
笹野權三郎　大島伯鶴

この外讀物澤山　二大對談會
廣澤虎造・天中軒雲月が語る　浪曲ファンの興奮する名記事！
双葉山を倒すものは誰か？　尾崎士郎氏　鈴木彥次郎氏　對談會

銃後文學日記
狼廻し打明け話
軍國娘行進曲
＝感激あふるゝ名記事揃＝
土が生んだ肉彈勇士
一步を踏み出せ
軍歌感激ばなし
老國士と近衞文麿公
私のとつて置きの話
私の感心した社員店員
最近歸還した七部隊長出席　特務兵實戰座談會

特價七十錢　新潮社發行

社説　防共協定の强化

ハンガリーが防共協定に參加した。更に近い將來に於いて滿洲國の同協定參加も實現するであらうと豫測されてゐる。斯して同協定は現下の國際政局に於いて愈よ重要な意義を持つに至つたことが知り得られる。曾つて日本と獨逸との間に最初にこの協定が結ばれた時には、世上往々これに對して種々の批評をなしたものもあつたが、もはや今となつてはこの協定の持つ意義を誰しもが否定し得られなくなつたであらう。また同協定が協定文面に於いて特定の局限された事項についての申し合せを行つてゐるのみであるため、その效果に對して懸念を持つたものもないではなかつた。もとより協定は公表されてゐる通りのものであつてその背後に何らかの密約などを有するものではない。しかし協定によつて結ばれた國々がやがて相互の間に於いて、その經濟上の諸問題に關して友誼的な取り極めをなし、また文化的提携に於いても一步を進めるに至つたことも極めて自然なことである。斯くして防共協定は更にそれに伴ふものあつて一層その效果を持ち來つたのである。

ハンガリーの協定參加について見るに、獨墺合邦についでチェコ國境が完膚なきまでに更改され、これによつてフランスの獨逸包圍陣形が崩壞するとゝもにバルカン協商、小協商國ローマ議定書、ソ聯チェコ、佛チェコ兩相互援助條約、トリアノン條約軍事條項等が多く空文に歸し、東歐方面にはられてゐた英佛兩國の勢力は獨伊樞軸にその大半を譲る結果となつたことが顧みられるのである。そしてチェコの國境變革に際して起つたポーランド、ハンガリーの國境設定問題以來ハンガリーが友獨色彩を帶びるに至つた事實が注目されてゐた。今や同國は他の東歐諸國に率先して旗色を鮮明にし防共陣營に投じたのである。これは東歐諸國の今後の動向に一つの明確な進路を示したものであり、爾餘の防共國の協定參加も必然に實現するであらうと現に豫想されてゐるのも首肯されるところであらう。これら諸國にとつては、進んで獨伊樞軸の庇護の下に入るか、或ひは英佛にすがりソ聯の支持を期待するか、その何れかの途しかないのである。ところで實際に英佛は各方面に於いて退却してゐるのである。ソ聯の如きは今や歐洲國際政局の舞台から引き退いてゐる狀態にある。東歐諸國が何れを良しとするかもおのづから想察されるところである。

防共協定は更に押しひろげられて行くべき必然性を持つてゐる。そしてもはやそれが持つ重要な意義は民主主義諸國によつても決して否定されないまでになつてゐるのである。

聯盟墮落の原因は英國の專斷の結果
ジュネーヴ紙英國を痛擊

【ジュネーヴ十五日發國通】第百三回聯盟理事會の開催を十六日に控へて、ハリファックス英外相、ボンネ佛外相はじめ各國代表は續々ジュネーヴに到着してゐるが、十五日中立系トリビューン・ド・ジュネーヴ紙は聯盟に對する英國の專斷的態度を攻擊して次の如く論じてゐる

現在の聯盟は全く墮落した事茲に至らしめた責任の過半は英國の負ふべきものであらう、英國は聯盟をベルサイユ條約制に基く現狀維持派の道具とし專橫を極めて來たもので、英國が自國の屬領に獨立國と同様各一票の權利を持たせて來た如きもこのわが儘勝手な一例であるし、また現在の歐洲不安も英國の聯盟に對するこの有害專橫なやり方に原因する、聯盟をしてエチオピア問題その他の大事件につき措置を誤らせたのもまた英國である、この際聯盟としては深くこの點を反省せねばならぬ

龍雲に疑惑

【上海十五日發國通】雲南省首席龍雲は汪精衛の脫出事件に汪と默契あり一役買つたといはれ、更に過般重慶に招集された西南開發經濟會議に出席せざるため、その身邊は益々疑惑に包まれてゐるが、貴州省首席吳鼎昌が十三日重慶より昆明に飛んだのも蔣介石の命を受け龍首席の底意打診のためといはれる、龍、吳兩首席の會談は十三日午後數時間にわたつて行はれたが、昆明電によれば吳は右會談後龍首席と四川、貴州兩省の兵役問題及び經濟建設問題につき協議をとげたにすぎないと言葉少なに語り目前の政治問題には一切ふれず、依然として龍雲の動向は謎とされてゐる

大干集における敵の遺棄死體

【北京十四日發國通】去る十一日わが小林、小原兩快速部隊は大干集附近の敵に一大痛擊を與へたが、敵は一部を新黃河左岸に殘して主力は支離滅裂となり、西岸西華附近に潰走した、この戰鬪における戰果は敵の遺棄死體千五百わが軍の戰死五十二名で激戰の跡を物語つてゐる

反共、反戰機運全支に根强し
共産黨の進出停頓す

【香港十六日發國通】五中全會の開會を目前に控へ、重慶では蔣介石、孔祥熙、孫科、陳果夫、張群、何應欽、陳誠等の首腦部を中心に軍政客の往來頻繁で政界はかなり複雜な動きを示してゐる、重慶來電によれば汪精衛派の脫退にも拘らず反共、反戰機運はなほ廣範に亙つて相當根强く潛在し種々の風說を生んでゐるので、抗戰派は五中全會の和議問題討論說を否定することに努めてゐる、尤も各黨派の大同團結案は孫科、于右任、馮玉祥、陳誠等の連名で會議に提出されることに決定し、中國共產黨またこれを機會に中央進出を企圖しつゝあるが消息通の間では武漢、廣東陷落を契機とせる中國共產黨の抗戰諸分野に對する急激且つ積極的な進出政策は大體汪精衛の出國を最後に先づ一段落となり最近は寧ろ停頓狀態にあると傳へ、これは主として共產軍が作戰關係において從來の中央軍とその立場を全然顚倒し、今や河北において日本軍の大規模なる掃蕩を受けつゝある、彼等の苦境を反映しそれだけ中國共產黨の國民黨に對する壓力が若干減退したことを意味するのではないかと見てゐる、從つて五中全會が中國共產黨の提議を容れて各派の共同委員會を組織するもそれが果して中國共產黨の當初企圖せるやうなものであり得るかどうか目下のところ疑問視されてゐる

漢口總領事館に經濟部を新設

【漢口十五日發國通】わが漢口總領事館では武漢占領に伴ふ新事態に對應して支那經濟事情を再調査する一方、邦人進出の統制指導機關として有力なる經濟部を新設することゝなり目下花輪總領事が現地案を持つて上京、本省と折衝中であるが、大體新年度より實現する見込みである、現地案によれば領事、副領事各一名、書記生二名乃至三名の外囑託數名を置く筈

北支討匪狀況

【北京十四日發國通】本通北支各地に於ける匪賊討伐狀況左の如し

一、大同西南方六十キロ山陰警備の石丸部隊は十日早朝同地南方十キロ孫庄附近に宿營中の第百二十師三百八十、特務連百を急襲これを潰滅した

一、京漢線沙河輝東北二十キロ洪門鎭警備隊は九日同地東方二十キロの地點で敵約百を擊破した

一、保定南方樽野警備の小西部隊は十日同地西北八キロの北堤園附近で約三百の敵を攻擊これを潰走せしめた

三寒四温

高木中銀理事は小柄なせいか、ちよつと見たところ四十二、三にしか見えない、小ぢんまりした童顏の持主であるが、あれで學生時代には柔道三段の猛者であつたそうだ、銀行屋と言へばビルディング見たいに几帳面なのが多いが人間高木は流れる水のやうに洒脫であり、長唄、端唄、小唄は何んでも御座れの有能振り

「高木さんの長唄は相當開けるそうですね」と水を向けると

「や、冗談ぢやないよ、この歲で俺程の咽喉はこの界隈にはちよつと見當らんね」と頗る大氣焰

「然し滿炭の河本さんも大そうな御自慢だが」

「いや、あれはまだ幼稚園さ」

「ではあなたは？」

「僕？僕はもう新京あたりぢや御師匠様だね」と天狗の鼻をうごめかしながらも

「然し若い人に終りまで聽いて貰ふには相當の忍耐が要るよ」

とは正直な告白かも知れない

大陸へ診療班　同仁會で增派

【東京國通】大陸民衆の救護治療のため北中支各地に犧牲的な活動を續けてゐる同仁會派遣診療班を增派してほしいといふ支那民衆の切實な要望がこの程現地當局から同會本部に傳へられて來た、同仁會派遣診療班は博士二名、醫師十名、看護婦十名、事務員五名、合計廿七名をもつて一班を組織し現在では北京、上海南京、漢口等十二ヶ所に設置され治療を通じての平和親善機關として大陸になくてはならぬものとなつてゐるので、最近では前記十二ヶ所の外卅數ヶ所の各地域から是非診療班を派遣してもらひたいと要望して來たものである、同仁會本部でも經費と人事的遣り繰りがつく限り之に應じたい意向で、來る十七日麴町の本部に理事會を開き副會長宮川博士以下各理事參集、大陸派遣班の擴大につき具體的協議をとげ興亞院とも連絡をとつて實現を期することゝなつた

中華民國政府聯合委員會々議
來る廿四日北京に開催

【北京十五發國通】昨年末開催豫定の儘延期されてゐた中華民國政府の聯合委員會第三次會議は來る廿四日北京の同會事務所で開催されることゝなつた

第三次會議の主要議題は

一、臨時、維新兩政府の共通事項たる
イ、郵政
ロ、棉花輸出統制
ハ、物資ならびに貿易統制
ニ、金融の諸問題に關する連絡會議設置の件

一、近く兩政府の合同主催で開催さるべき反共救國全國代表大會の日時及び場所の決定

一、對日滿外交辨事處を東京及び新京に近く設置するの件

等であるが武漢、廣東兩政府の生誕も近づきつゝある折柄の昨秋來急激に醞釀し來つた統一政府樹立問題も如何なる進展の經路をとるかは注目されてゐる

閣議決定事項

第二次國務院會議は十六日午後二時より國務院會議室において開會左の諸件を可決した

一、イ、捲煙（卷煙草）稅法中改正の件
現行捲煙稅は康德六年七月の改正に係るものなるも施行後四年の實績と現下の經濟情勢とに鑑み不合理なる點尠からざるをもつて之を根本的に改正し併せて歲入の現狀に鑑みその稅收增加を圖るの要あるに因る
ロ、康德元年勅令第百五十六號輸入物品に對する內國消費稅に關する件中改正の件
捲煙稅法の改正に依り輸入捲煙に對し捲煙稅を課することゝなりたるため本法改正の要あるに因る

二、地籍整理職員養成所官制制定の件

三、イ、地籍整理局臨時職員設置制
規定事實計畫實施の進捗に伴ひ增員する要あるによる
ロ、高等土地審定委員會官制中改正の件
事務分掌の增加に伴ひ幹事及び書記を增置し且つ幹事の任命範圍を擴張するの要あるに因る

四、防共協定參加に關する件

五、人事

堀山医院　産婦人科　日一丁目　蓬莱町　電話③3180

汪精衛の通電で、
支那民衆の反蔣和平熱激化
牛路口でも民衆大會

【牛路口十六日發國通】汪精衛の重大聲明は支那民衆に大衝動を捲起してゐるが、武昌東方牛路口鈔區五十三ヶ村部落民は十五日午後一時から牛路口の寺院に民衆大會を開き反蔣大會を開き氣勢を擧げた、會衆は午前九時頃から各部落毎に慶祝の大旆を揮つて續々會場に押かけその數一千を越え露店の商賣まで出る騷ぎで同地方で全く見られない風景を見せた、大會に入るや元中央軍第百八十八師步兵中尉羅瑛、同少尉濱恩師が交々起つて容共抗日の迷夢覺めぬ蔣介石の誤れる政策の犧牲になつた苦惱を述ぶるや全民衆は口々に打倒蔣介石を叫び東亞新秩序樹立への協力を誓つた

中支戰線　瓦斯マスクを付けて活躍する我勇士

新興化學工業　石炭液化とは？（中）

錦州　S・K生

三、石炭液化の諸方式

石炭を原料として液體燃料を製造する方法には次のやうな種類が公表されてゐる

1、直接液化法（高壓水素添加法）
石炭を二〇〇氣壓下に水素と共に高壓罐に送り四〇〇度以上の高溫の下で各種の觸媒の力により液體燃料に變へる方法で發明者の名をとりベルギウス法とも呼ばれてゐる

2、ガソリン合成法（フイッシャー法）
間接液化法ともいふべきもので、コークス爐ガス、水性ガス、天然ガスなどを原料に一酸化炭素と水素の混合ガスを造りこれを常壓或はこれに近い加壓で二〇〇度に加熱したコバルト、銅、酸化ナトリウムなどよりなる觸媒の上を通して油を得る方法である。この方法は高壓水素添加法と共に石炭液化工業の中心をなしてゐる

3、低溫乾溜法
石炭を五〇〇度內外の溫度に加熱乾溜して油をつくる方法で主として燃料用重油たる低溫タール副生產を目的としあはせて乾溜ガスからガソリンを捕集する方法である、この三方法のほかに

4、アルコール合成法
5、膠質燃料製造法
の二方法がある

右の石炭液化法のほかに人造液體燃料の製造法として
1、油母頁岩（オイル・シエール）の乾溜法
2、ガス狀オフレイン炭化水素及びアセチレン類の重合による重合ガソリン製造法
3、イソオクタン・イソプロピルエーテル類の合成法
4、天然ガスよりベンゾールの合成法
5、一酸化炭素の混合ガスよりジントールの合成法
6、油脂及樹脂類の分解による液體燃料製造法

等があるがこれらのすべてが企業化し得るのでなく量や價格の點で問題にならぬものもある、右の內現に工業化されてゐる方法は
直接液化法
フイッシャー法
低溫乾溜法
の三方法と石炭液化とは別であるがオイル・シエール乾溜法ぐらいのものである

四、滿洲における石炭液化工業の企圖

もと〳〵石炭液化工業は我が防共盟邦にして我と同じく石炭貧困國のドイツにおいて多年の研究が重ねられ極く最近工業化にも成功する域に達したばかりであるから試驗時代とも言ふべき狀態で我が滿洲國における企業も嚴密に漸く試驗期に入らうとするに過ぎず今後の研究、改良に俟つべきものが多いと思はれる

滿洲において現在企圖せられ建設中の石炭液化工場は左の如きものである

1、滿鐵撫順液化工場
昭和十一年、事業費千四百萬圓を投じて建設に着手したもので一日平均百瓲の撫順炭を液化しつゝ年產二萬瓲を目標とするもので製造方式は滿鐵獨自の研究結果を採用した直接液化法である、操業開始も最も早いものと豫想される

2、滿洲合成燃料錦州工場
康德四年八月滿洲國政府が千七百萬圓、三井千七百萬圓滿炭、滿石、滿鐵千七百萬圓計五千萬圓の資本金で設立され、建設經營は三井が之に當ることゝなつてゐる、設立當初は工場敷地を阜新炭田の近くに豫定してゐたが工場用水に難色がありその後錦州市に變更、錦州市西北約三キロの地點に敷地七十萬坪を買收し今春より建設に着手してゐる

生產規模は康德七年に三萬瓲プラントを建設し續いてこれを三倍强に擴大し十萬瓲プラントとなし更に同規の十萬瓲工場を增設して究極において二十萬瓲プラントとなす計畫である

本工場の製造方式は三井物產が昭和十一年二月、日滿における特許權を買收したフイッシャー法を採用し阜新炭の液化にあたるわけであるがフィッシャー法は液化工業中でも特殊な一翼をなすもので直接液化法に較べると次のやうな多くの特長が數へられる

イ、直接液化法においては液化用炭に制限があつてなるべく炭化度が進み、しかも活性度の高いものでなければならぬ、從つて非粘結性の低度瀝青炭が理想的な原料炭とされてゐる、これに反しフィッシャー法においては原料として如何なる種類の石炭、コークスでも使用出來るばかりでなく天然ガスをも原料とすることが出來る
ロ、常壓、低溫の作業だから危險や故障が少く操作も容易である
ハ、裝置が簡單で工場建設費は直接液化法の半分位で足りる
ニ、ガソリンの生產費は直接液化法より約三割安いこと
ホ、經濟的な最小工場單位は直接液化では年產十萬瓲工場でなければならぬがフィッシャー法では二、三萬瓲で小工場を各地に分散設置し得るから戰時の空襲などの場合の被害を小さく出來る
へ、工場建設に長時日を要しない、工場建設後七、八ヶ月で製油を見た例がある

等の工業としての特異性があげられてゐる

3、滿洲油化工業四平街工場
康德三年九月、資本金二千萬圓で設立された滿洲國特殊法人で、西安炭を低溫乾溜してコーライトと低溫タールをつくり低溫タールにコーライトから得た水素を添加する水素添加工場である

主製品はコーライトとガソリン及び副產物として出來るクレゾール、硫安等であるがこの方式でやれば普通二十瓲の石炭を乾溜して十二瓲のコーライトが出來その內二瓲は水素として低溫タールと化合させ一瓲强のガソリンが得られる、たゞ問題となるのはガソリンを得るためにはその約十倍のコーライトを處置しなければならぬことである

御挨拶

當「日輪」開店日淺き故に何かと不行屆の點多々ありました事と存じお詫び申上げます

追つて捷戰下十四年を迎えますと共に各地より敎養ある新人多數來店と同時に現下の大衆經濟線に沿ひまして眞の大衆的社交場として精進致したいと存じます

尙晝間は皆樣の用談集會場と致しまして喫茶タイムの用意も致して居ります

是非御利用下さい

敬白

（十九日臨時休業）

大衆的社交場
サロン日輪
吉野町四丁目三（賓宴樓向ひ）
電話③二五〇六番

ちり紙は
專門の店
山三へ
在庫品各種豐富
新京三笠町三丁目
電話③五四二三番

讀者の領分

投書歡迎　中傷不可

アパートの室內取締り（同感生）

へ欄においてアパートの室內取締の要望を拜讀する機會を得て嬉しく思ふ、小生もアパート生活者であるが痛切に感ずるものは戶締である、大概あ鍵は南京錠か或はエル錠類を使用してゐる、殊に僕等のアパートに於ては同一錠を使用してゐることである、これは各室別々に備付けねば盜難を豫防することは不可能である盜難は自ら注意をしてこそ未然に盜難防止を行ふことが出來るのであるが、獨身者には絕對それが出來ない、管理者は僅かの盜難を茶飯事のやうに考へてゐるから不愉快も甚しい、またこれ以上の不安なアパート生活はない、居住生の中すやうにビルには必ず室內取締を常置して嚴格なる取締に當つて貰ひたい、これは全アパート居住者の同一意見であると信ずるものである

さらに痛切に感ずるものは非常時口の設備である、甚しきに至つては三階四階の建物で一つもないところが多い、これでは火災時における居住者の避難は絕對出來るものでない、これは速やかに設備すべき家主の義務であると信ずる

內地紡績休機の滿洲移轉を行はず
滿洲向け供給確保

【大阪國通】滿洲國政府がこのほど同國內の綿製品の自給目足を目標に內地紡績休機の移轉によつて紡機三十萬錘、織機一萬臺の增設方針を決せるに鑑み紡績聯合會では十四日綿業會館に綿業聯合協議會を開催、紡聯の態度決定のため協議の結果內地休機の移轉を行はず、右休機を運轉し專ら滿洲向けの製品の供給を確保するが最も合理的であるとの結論に到達、さらに萬一滿洲國側で紡績機增設擴充の既定方針を變更し得ざる場合は紡績業者の共同組織による休機移轉の方法を採用すべきことを決議、右趣旨の陳情書を大藏、商工兩大臣、企畫院總裁、物資調整局次長、滿洲國產業部大臣並に次長宛てに提出することになつた、即ち紡聯側の滿洲國の方針に反對する理由は

一、從來滿洲國は本邦綿製品の重要輸出市場であるため既存紡績以外に進出を認めざる從來の方針を變更し、同國內の紡績事業擴張を行ふことは內地紡績事業をして市場を喪失せしめる結果となり、頗る憂慮すべきである

一、休機を移轉することは船腹等輸送の折柄無用の失費を生ずることになり、策を得たるものではない

といふにあり、また已むを得ず休機移轉を行ふ場合は數社に偏せざるやう機會均等主義に則つて內地紡績業者の共同組織による方法を採用すべきであると要望せるものである

代償金目當の休轉は結局業者自身の不利益
滿洲製粉聯合會の見解

原料小麥の取得困難に端を發し休轉代償金を目當に有力なる工場の休轉申出が

續出 しつゝあるが、滿洲製粉聯合會ではこれが對策につき大要左の如き見解を持してゐる、原料小麥の取得難は聯合會設立當時より考慮した所であつて原料小麥の配給をも提案した次第であるが、各工場側としては不贊成のやうであつたので自由買付のまゝにしておいた、休轉代償金規定を設けたのは生產割當の多少によつて生ずるコストの平準化のためで一袋廿錢の代償金は昨年十二月末までに休轉したものに對するもので、本年一月以降は十錢となつてゐる、割當額の生產をなすより一袋廿錢の休轉代償金を取得した方が採算が採れると言ふ事で休轉を申出てゐるとは思はれないが若しかゝる事實があるとすれば、本年は事業第一年目だし追々代償金の引下げを考慮しなければならず、又原料小麥の配給統制をもなさねばならなくなるだらう、要するに代償金目當の休轉申入れと言ふことは國策强調の精神にも反するものであり、又工場側自體としても明年度の生產割當の減少を

豫想 しなければならないので、業者自身も極めて不利な立場になる結果を招來する

飼料原料の第一回割當發表

關東州飼料工場に對する飼料會社の一月分第一回原料配給割當は十一日附で內地分と共に左の如く發表されたが、出廻不良による集荷の不如意ありとはいへ州內工場に對する一月分配給は內地の八十六%に比し僅かに十四%に過ぎず申込高に對する配給率は十二%の低率であつて十一月配給開始以後次第に州內工增配給率の低下を來し州內飼料工業壓迫は濃化されてゐるので當業者は飼料配給會社の公平なる處置と州廳の州內工場支持を要望してゐる、關東州に對する一月分第一回配給數量及び價格左の如し

	包米	高粱	計
數量	二,三〇〇瓩	[illegible]	三,〇〇〇瓩
價格	五圓五五		五圓四四

擴充する滿洲取引所重役陣人選進捗
新理事長に勝部氏內定

【東京國通】東株取引所が中心となり大改革を斷行することになつた滿洲取引所では同時に重役陣も一新するため關係者間で人選中のところ新理事長に現東株常任監査役勝部兵助氏を推すに決定、十四日目下滯京中の岸滿洲國產業部次長から勝部氏に就任方を正式交涉した、これに對し同氏は一兩日考慮の上回答する旨約したが、結局受諾することは確定的とみられてゐる、しかして常務理事としては現滿洲國經濟部商務司商事科事務官山中岩次郎、東株取引所第二市場課長蛭間源吾氏の兩氏が內定してゐる

京商 內地遠征軍便り
中島桂介記

第四信

九日になつた。試合まで後二日と云ふのに未だにホッケーリンクが出來ない。インターカレッヂのホッケー役員も一人も來てゐない、情ない事おびたゞしい。仕方がないからホッケー部は又諏訪湖に練習に行く。今日は湖面を千米ばかり歩いた所に良い氷が出來たと云ふので轉ばないやうにくつる〳〵する氷の上を歩いて行くと成程物凄く美しい氷の所に來た。丁度油を流して凍らしたやうに見えるだけで滑らずにをられないやうな氷である、一同快心のスケートが出來た。

明日から山の民家へ行かねばならぬ。今日が諏訪湖での滑りおさめだと云ふので心ゆくまで滑る。その中に今まで氣付かなかつた富士山を島崎が見付けた。富士だ！富士だ！嶺に雪を頂いた富士がすそ野まで一片の雲もかゝらぬすつきりした姿を東の方遠く山峽に我々の前途を祝するかの如く輝きそびへてゐるではないか、京商の諸君、富士が見えたぞ、一片の雲もかゝらぬ富士の姿が。スピード部は山へ練習に行く。今日は各校の選手もほとんど顏が揃つて張切つた中にもコンデションに細心の注意をはらひながら練習をした。

十日。

試合の前日だ。やつとホッケーリンクが出來た。今日はスピード、ホッケー揃つて山の藝の海へ練習に行く。快晴無風。各校の選手達がすでに盛んに練習してゐるが、苫小牧工業が見當らない。ホッケーリンクは非常に狹い、五十三米に二十三米しかない。僕等に取つちやあ思ひ懸けない事だ。スケーチングの上手な京商軍にはリンクが狹い程損だ。損でも何でもかまふものか、何負けるものか。苫小牧工業の先生が商業の練習を見てゐたやうだつた。スピードも共に明日は大いに頑張るぞ。（十日夜）

三億圓增資を中心に滿炭資金計畫
新規公債四千萬圓發行豫定

滿炭資本金八千萬圓は去る十二月に拂込殘額一千六百萬圓の徵收を了して全額拂込濟みとなつたが、今後五ヶ年計畫の線に沿つて急角度に增大する增產計畫を遂行するには

社債 及び借入金のみでは賄ひ得ないので、これに株式拂込を加へた三本立ての資金吸收策を取ることに決定、三億圓への增資案を樹立して親會社滿業及び政府當局に提示したところ增資株全部を引受ける滿業側で三億圓に至るまでの段階として一先づ二億圓に增資せんとする意向あり、目下各種關係事項を照合して折衝を進めてゐるが、何れにしても來る三月末に臨時總會を開いてこれを附議し、四月上旬に第一回拂込を徵收する豫定であるしかして同社の本年中における事業費については目下同社內において詳細研究中であるが、昨年七月より本年六月に至る康德五年度事業資金豫定一億一千萬圓中約半額を昨年中に費消したので、本年一月より六月までの事業費は約五千五百萬圓となるが、本年七月より十二月に至る康德六年度事業費は聊か增大するものと見られるので、結局本年中を通じて一億二千萬圓近くの資金を要することゝなるが、これに對する資金計畫としては新規公債四千萬圓の發行が豫定されてゐるので二億圓增資の

場合 は四分の一、三千萬圓の拂込を二回にわたつて徵收し、三億圓增資の場合は四分の一、五千五百萬圓の拂込を一回徵收することゝなるものとみられる

熱河省造林
三十ヶ年計畫

熱河復興恒久對策の最重要部門、產業振興の根幹をなす造林三十ヶ年計畫案は大要左の如きものである

一、第一期（十ヶ年）四十萬町歩、第二期（十ヶ年）八十萬町歩、（第三）（期十ヶ年）八十萬町歩で三十ヶ年二百萬町歩及び國有林百二十萬町歩で、二百萬町歩の內容は

イ、農村備林百八十萬町歩うち薪炭林百五十萬町歩用材林三十萬町歩で省內全戶數を七十五萬戶乃至八十萬戶と推定すれば農家一戶當り薪炭林二町歩用材林五反となる

ロ、防風林三萬町歩、北部赤峰、新惠、烏丹地方に造林し荒廢地の肥沃化を圖る

ハ、牧田林八萬町歩を北部西方に造林し牧野保護と牧草の育成を圖る

ニ、縣旗有林十萬町歩一縣旗約五千町歩を目標に官有財產とし保有せしむ

二、本年度より開始される第一期事業として

イ、省公署、縣旗街村各機關の人員を充實し技術員養成所を新設擴充する

ロ、現在省縣旗一ヶ所の苗圃のほか年を逐つて街村に三町歩宛の苗圃を擴充する

ハ、農民をして眞に造林計畫を認識理解せしむるため街村の補導員に責任を持たせ管林をなさしめ且農民訓練所、國民高等學校等において造林思想を植ゑつけ本計畫遂行の中心的推進力となす

以上が造林卅ヶ年計畫の概貌であるが熱河省全面積約千萬町歩中純然たる荒地は百五十萬町歩に過ぎず九百五十萬町歩は利用可能な面積で、本計畫完成による產業開發は刮目すべきものがある

滿鐵の給與改正案
近く正式許可

滿鐵給與改正案は既に監督官廳の現地側監督機關より對滿事務局に回附され同事務局で愼重審査を進めてゐたが、この程佐々木滿鐵副總裁の最後的折衝の結果いよ〳〵近日中正式許可に接する模樣で、これにより滿鐵社員中年俸並に月給者には一月一日、日給者には十二月十六日より改正給與が適用されること確定的とみられるに至つた

日本對滿支貿易

【東京國通】十四日大藏省發表によれば、昨年中に於る本邦對滿洲國、關東州、中華民國及び香港貿易は輸出は十一億八千二百二十六萬一千圓で前年に比し四十一%の增加、輸入は五億六千五百三十五萬九千圓で卅八%の增加、輸出入合計は十七億四千七百六十二萬圓で卅六%の增加となり差引出超額は六億一千六百九十萬二千圓となり五十五%の增加を見せた

生絲標準價格

【東京國通】昭和十四年度（本年六月以降）の生絲標準價格を決定すべき第三回絲價安定委員會は十四日午後農相官邸に開催、審議の結果政府原案通り左の如く決定した

一、最高標準賣渡價格一千圓（五十圓引上げ）

一、最低標準買入價格五百八十圓（六十圓引上げ）

朝鮮に移民協會

【京城國通】總督府では半島人拓士の重要性に鑑み、拓士送出に際しては眞に大陸開拓民としての名に恥ぢざるやう素質の向上につき指導訓練の必要を痛感してをり、近く關係官民有志に諮つた上朝鮮移民協會を創立し拓士指導訓練その他諸般の事業に當らしめることゝなつた

郵貯新記錄
四十四億圓突破

【東京國通】新東亞建設の新春を迎へると共に一段と潑剌たる增加振りを呈してゐた郵便貯金は、十三日に至つて遂に四十四億圓を突破し、現在高四十四億四百五萬五千五百十六圓となりまたも新記錄を樹立した、月初め以來十三日までの增加は昨年同期の九百萬の三倍に達する二千百二十一萬圓であり、預金人員も金額同樣三倍を越して十三日現在まで七千二百八萬八千五百八十六人となり銃後の意氣を如實に示してゐる

新京取引所週報（第二號）

混保大豆　先週末强調の跡を受け週初當限六、一〇〇、二月限六、二一〇と騰りに寄付きたるが高値には利喰物續出し加ふるに奥地の賣物嵩みて崩落を演ず、週央再び油房の好調に輸出筋の買物もありて反騰氣勢を示しヂリ高の歩調を辿りたるも週末は利喰物並に大手筋の賣物に軟調を呈し當限五、九九〇、二月限六、〇七〇にて越週せり

	高値	安値	出來高
一月限	六、一七〇	五、九一〇	一、九九九車
二月限	六、二四〇	六、〇四〇	一、四八〇車
本週總出來高			三、二四五車
一日平均			五四一車

商況欄（十六日後場）

●大連株式（短期）

	寄付	大引
五品	一三、五〇	—
東新	一四〇、一〇	—
滿取新	七一、七〇	—
同新	—	—
鐘紡	一四七、八〇	—
滿鐵新	九九、五〇	—
同新	七一、五〇	—
大豆	一三〇、〇〇	—
土木	二二、二〇	—
峯天株式	—	—

●（短期）

	寄付	大引
滿取	一三〇、五〇	一三〇、五〇
東新	七一、四〇	—
大新	七一、二〇	七二、一〇
滿業新	—	—
同產新	—	—
日品	六〇、一〇	—
五鐵	—	—
滿新	—	—
同紡	—	—
鐘甲	—	—
電甲	一九、〇〇	—
電乙	一七、一〇	—

新京取引市況

●大豆

	寄	引	出來高
先物 一月限	六、〇一	六、〇三	二〇車
二月限	六、〇八	六、〇八五	一七九車

手形交換高（十六日）九四〇枚 一六七四、九九四、三二錢

眼科 中山醫院
新京錦町三丁目七（早川齒科醫院內）
院長 中山斐
電話 ③三九七六

海陸運送 市內運搬
通關代辨 引越荷作業
丸重洋行支店
新京富士町四丁目ノ四
電話 ③六一六七一・六一番
保稅 ③五四四五番

音色の良き琴三味線
新京唯一の專門店
東一條通六〇
大政樂器店
電(三)五五六番

八丁

專門 內科、小兒科　院長 松本要太郎
肛門病科
專門 性病、泌尿科　醫學士 內海亭二
外科、皮膚科
入院隨意 往診應需
松本醫院
日本橋郵政局前
電3 三七五六

ふぐ料理
鍋物
おでん
季節料理
御宴會は六十名樣迄
御相談に應じます
割烹 新京 酒の[illegible]
電③五六二番

桐村齒科
電③二四五六

淋疾療法の世界的發見
現代醫學の勝利・完治者續出！
治淋特効劑G-U-サイドは　現代治療界に於ける　サルバルサン（六〇六號）に次ぐ　最大發見として　今や全世界醫學界に　文字通りの驚異的存在となつた。
G-U-サイドは　從來の治淋藥とは　根本的に異る化學的作用に依つて淋菌に對する强烈比類なき殺滅力を有し一日五一六錠宛　二一三日內服のみで　止膿止痛の驚異的効果が現れ　その完治率は　全患者の九〇%に上ることが　各醫科大學泌尿科敎授等の實驗報告に發表された。
殊に本邦に發賣されてから　僅か一年足らずして　完治者は無慮數萬　本劑に依つて始めて　淋疾に對する化學療法が完成され　今や治淋界に一大變革が齎らされる樣になつた。

發賣元 株式會社 柳韓洋行
大連市綾河町十九
京城・天津・上海・台北
G-U-サイド（ヂユ）
（全國有名藥房販賣）

文部省推薦

麥と兵隊
今や全土に燃え擴がる
この力强き大進軍マーチ
★東海林太郎　雄渾の熱唱！★
ポリドール 特約店
PO-241

喘息並ニ一般祛痰鎭咳に
アスモン錠
喘息の高潮期、即ち發作の起つた場合、アスモン錠はトンプクとして奏効す。誰もが用ふる注射のやうに、喘鳴がとまる、呼吸が樂になる、痰が切れる、實に愉快である。
アスモン錠はそのやうに頓服としても効くばかりでなく之を續けてのめば發作を豫防する、一時をしのぐ藥劑と違ふ点はこゝにあり之を治療藥として推獎される所以でもある
痰セキの治療には……
アスモン錠は喘息にもよく効く程であるから頑固のセキには喘息の場合の半量でよい。
包裝 五十錠入、百錠入
他に粉末、液劑、皮下注射藥あり
製造元 順天堂醫化學研究所
發賣元 株式會社 田邊五兵衛商店
大阪市東區道修町三丁目

ハイタイライト

自由に日光浴の出來る！
ランプ付 定價二一・五〇
電業の店
TEL.3.6511

家庭

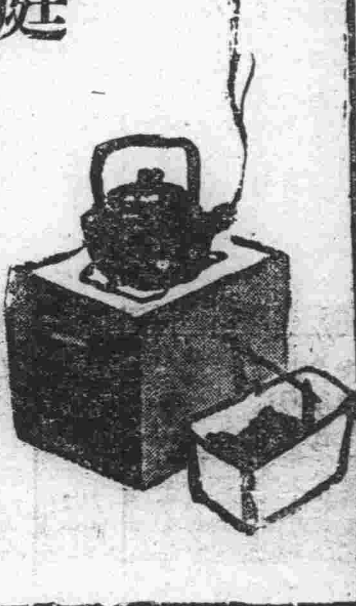

正月の暴飲暴食から 激増する胃腸病

消化器を勞りませう

お正月はとかく飲み過ぎ食べ過ぎが多く、松のとれる頃から胃腸病になる人が毎年相當多いが、事變下ではあり相互に健康に注意して、警戒することに致しませう。大體に冬は運動が少くなるので、食慾が左程旺盛だと言へないものです。これは秋から冬にかけて氣候も良く、美味な食品も多く、從つて身體に榮養を十分貯へてゐる結果とも考へられます。しかし正月は

日本人の習慣 として、一年を樂しく希望に燃えて出發しようとする心構へから、とかくよく食べ、よく遊んで日を送ります、つまり生活狀態に激變が起るわけで、食事の時間も不規則になり、食品の種類も雜多になり、運動不足も加はり、時には睡眠も不足し勝ちです。

そこで轉ばぬ前の杖に次の樣な事を注意したいと思ひます。元來酒を飲み過ぎ、それに蛋白質の多いものや、脂肪の勝つたものを澤山食べますと胃カタルを起し易く、それがもとで胃液をはいたり、胃痛がきたり

消化器の過勞 から胃潰瘍を起したりすることにもなります。その上疲れたり、冷えたりすると相當猛烈な急性大腸カタルを起すこともあります。餅は胃で消化することの少ないために、胃にもたれるのですし、從つて胃液の分泌を昂めることもありますから、胃酸過多症の人や胃下垂の人や胃の弱い人は餅は先づ一切か二切にしておく方が無難です、食べる時は特にドロ〳〵に煮て、腸の方に行き易くして食べるのが宜しい。

次は蜜柑は、胃の丈夫な人は、殊に運動後又は入浴後喉のかはいた場合などは。

食べてもよい が、一度に二個位が適當です。但し寢る前に食べることは、胃を休める時間の妨げになります。殊に大人にとつても蜜柑の袋は不消化であり、子供には絶對に與へてはなりません。

要するにお正月の衛生の第一要件は、食べ物を控へ目にする事、食事の時間を規則的にする事、十分に運動する事、空氣の惡い人込みに矢鱈に行かぬ事などです。それからお正月の中に大豆粥を食べたり七草粥を食べることは胃腸の休養と掃除に役立つものですから大いに奬勵したいものです

下手にやると 濕布で病勢悪化

心得ておきたい冬の看護法

冬になりますと風邪などで、家庭看護の心得が非常に必要になつてきます、家庭看護について注意すべき點を申上げませう

×……×

第一に風邪や肺尖などを治すために、家庭でよく湯やホウサン水の濕布をやりますが家庭での濕布は手取り早く行ふことが大切です、一人は寢物を取換へるとか、他の一人は手順をきめてやらないと、濕布をやる爲に却て病勢を悪化させるやうなことがあります、濕布藥として、いろいろのものができてゐますが、濕布藥の溫度に細心の注意を拂はねばなりません

濕布が冷たくなつたといつて火鉢であぶつて、またも濕布する人がありますが、その爲にしば〳〵火傷を起したりすることがあります、火鉢に焙つた時など濕布藥はどろ〳〵して居て一見熱くないやうに見えますが、實際は熱いのですから注意を要します

×……×

第二に病人の床ずれ(褥傷)を警戒することです、病人に床ずれの起ることは家庭看護の不完分な證據です、床ずれは、體の新陳代謝が充分でなく血液の循環がよくないために起るのですから、床を清淨にし、時々アルコールで拭いてやり、又、圓座と稱するゴムで拵へたものや眞綿などをお尻のところに敷いてやらねばなりません

×……×

第三に病室の溫度に注意することです。

また冬季は兎角空氣が乾燥し咽喉を痛めますから、或る程度の濕度を保たせることも大切です、然し窓ガラスから滴がしたゝる程、濕潤であるのはよくありません

×……×

最後に榮養の點ですが、胃腸の病人でない限り、家庭看護人たるは、努めて、榮養物をすゝめるようにして欲しいものです

映畫と年少者の問題

歐洲各國では大抵觀覽制限

心的影響よりも保健體育から

映畫法が「年少者幼兒等の映畫觀覽を制限禁止する」ことに關し、映畫業者間には、早くも猛烈な反對の火の手が擧がつてゐるが、年少者の映畫觀覽に對する各國の狀況を見ると—

◇—◇

獨逸では、八歳以下の兒童に對しては、映畫常設館で映畫を見ることを絶對に禁止してゐる、また九歳以上十八歳以下の年少者については觀覽制限を行ひ、當局が特別檢閲を行つた上で、有害ならずと認識された以外の映畫は矢張り絶對に觀覽はさせないことゝなつてゐる。

◇—◇

また佛國は、毎週木曜の午後二時から各常設館共に兒童本位の番組を編成上映し、これを年少者又は兒童に觀覽させるだけで、その他の日は絶對に年少者、兒童には常設館への入場を禁止してゐる、オーストリーは、都會では十六歳以下を、地方では十八歳以下の觀覽を禁止してゐる。

比較的寛大なのは英國、デンマーク等で、兩國では檢閲當局が全部の映畫に對し「これは見せてもよろしい」「これは見せてはいけない」と先づ區別し、認可あるものだけを兒童に見せることゝなつて居る、此の外の各國ともに、それ〲年少者、兒童の映畫見物には制限、禁止を加へてゐる

◇—◇

映畫のもつ教化力には、各國當局共に十分に認識をしてゐるが、同時に映畫が年少者や兒童に對して及ぼす惡影響についても重大な關心を持ち、殊に心的影響より肉體的影響のはうがより重要視され、獨逸をはじめ諸國がその觀覽制限を行つてゐるのは、大半の理由は實にその保健體育の問題にあると言はれてゐる。

美容醫學

荒れ性の方は 原因の除去が肝要

これから荒れ性の方にとつては最も苦手の時節になりますが、一體皮膚とか顔、手が荒れてザラ〳〵になつたり、ヒビ、アカギレになる所謂荒れ性とは皮膚の角科層が肥厚して柔軟性を

失 つてくる爲ですが、どうしてさうなるかと申しますと勿論原因はいろ〳〵ありますが例へば寒い風に吹きさらされるとか、冷氣に直接觸れると、皮膚の表面の水分を急に失ふのでその爲あれることもあり、或は又あまり冷たい水に手を入れるとかで起ることもあります、それから御婦人方ですと、卵巣の内分泌の異狀の爲に皮膚の恐皮症といつて皮が硬くなつて來、特殊の病氣となつて荒れることもあり、その他胃腸病者とか貧血病者は皮膚が非常に荒れ易いものです、そしてひどいのになると、粃糠疹になり更に進んでは濕疹やヒビ、アカギレを起して來ます、そこでその治療法としては先づ荒れ性の人は皮膚の表面をなるべく

滑 かにするため夜分に休む前コールドクリーム等を塗るのもいゝ方法ですが、俗に云ふクリーム負のする方がありますから、自分の皮膚に最も適したものを選ばねばなりません、そして顔や手を洗ふ際はあまり石鹸を澤山用ひぬやう皮膚面の脂肪をとり除く事は却つてよくありませんから外から來る手當が出來たら今度は内部的な原因、即ち、胃腸病者とか貧血症の人達は先づその原因を除く事が肝要で、そして婦人で卵巣の内分泌異狀から來た荒れなら卵巣にホルモン注射をして、顔とか手の荒れを容易に防ぐ事が出來るのです

健康相談

習慣流産の原因は

(問) 私は廿七歳の男子で、結婚は五六年前致しましたが、妻は四回も姙娠しましたが、四回共殆んど六ケ月目で流産致したもので非常に惱んで居ります。私の體は健康であり妻の體も丈夫です、何の原因でよく流産するのでせうか (子誠)

(答) 醫學上習慣流産とし又は常習性流産とします。原因は一にして止らずと云ふ譯で、御質問の内容だけでは其の原因が何れにあるか御解答出來兼ねますので、茲に吾々が日常屢々見る原因を擧げて置きませう、黴毒、慢性子宮内膜炎、子宮後轉症、子宮筋腫、類管變傷、腎臓病、糖尿病等々、更に粗暴な交接が案外屢々本症の原因となつて居る場合がありますから御注意申上げておきます。尚は近來ビタミンCの缺乏と關係があるとも申されて居ります。何れにしても早く専門醫の詳細な診察をお受けになつて、其原因を探究して貰ふ事が肝要です、さうすれば治療法は自ら明かになる譯です(回答者新京特別市立醫院婦人科長醫學博士 末吉彌吉)

お餅をくだいて 美味な菓子

お鏡開きしたあとの鏡餅は寒の水につけて水餅にするといふのが普通ですが、長く水に浸けておくと粘性が失せてまるで腰のないものになつてしまひます、でこれでお菓子をつくると、店などでも求められないとても氣のきいたおやつが出來ます—

一、お餅には黒砂糖が何よりもよく合ひます。先づお鏡の方は金槌でたゝいて人さし指大にくだき、焙烙に入れてカラ〳〵と狐色になるまでよく炒ります、黒砂糖は水少々加へてネチ〳〵にまぜておき、熱いところをまぶしつけると砂糖はそのまゝ乾燥して、カリントウなんかよりずつと氣のきいたものになります、なほ黒砂糖に鹽少々加へると一層味を引き立てます、あとからニッケの粉をふりかけるととても風雅なお菓子になります。二、金槌でくだくと細かい粉のやうなものが澤山出ますからこればかりまとめてやはり焙烙で炒り黒砂糖はナイフでやはり粉のやうに、けづりつてよくまぜ合せます(お餅の量の四分の一程)い

けふの番組

新京放送局(M・T・C・Y) 十七日(火曜日)

朝

七、五〇(大連)ラヂオ體操・入港船のお知らせ
八、一〇ニュース
八、一五(大連)中等滿洲語講座 秩父固太郎
八、四〇(大連)朝の音樂 管絃樂 一、喜歌劇「コルネビーユの鐘」序曲 クランケット作曲 二、喜歌劇「アンゴー夫人の娘」序曲 レコック作曲 三、歌劇「ドンナ・ディアーナ」序曲 レツニツエツク作曲 四、歌劇「スザンナの秘密」序曲 フエラリ作曲
九、〇〇 氣象通報
九、〇五(東京)經濟市況
九、三〇(東京)經濟市況
九、四五 建國體操
一〇、〇〇 家庭講座 戰時と子供の健康 住吉勝也

晝

一〇、二五(奉天)料理獻立
一〇、三五(奉天)家庭メモ
一〇、四〇(大・新)經濟市況
一一、三五(大連)經濟市況
一一、四〇(東京)經濟市況
一一、五九(東京)時報
〇、〇〇「レコード」晝の演藝
〇、三〇(東・新)ニュース

夜

一、〇〇(大・新)經濟市況
三、〇〇(大・新)經濟市況
三、二〇(東京)經濟市況
四、〇〇(東京)ニュース 氣象通報・ニュース
四、三〇(東京)大相撲春場所實况(六日目)=兩國々技館より中繼=市況、ニュースの時間には中斷す
四、四〇(大・新)經濟市況
五、二〇 ニュース「鮮語」
六、〇〇(大阪)子供の時間 朗讀 大阪童話教育研究會 北支だより 中支だより 南支だより
六、二〇(東京)コドモの新聞 關屋五十二
六、二五(奉天)趣味講演 煙草の醫學に就て 醫學博士 伊藤那華男
七、〇〇(東京)ニュース・告知事項・今晩の番組
七、三〇(大阪)國民歌謠=未定=
七、四〇(北京)講演=未定=
八、〇〇(東京)ピアノ獨奏 一、三十二變奏曲ハ短調 ベートーヴェン作曲 アンニー・ヴイクトリウス 二、夜想曲嬰ヘ短調作品二十七第一 ショパン作曲 三、即興曲嬰ヘ短調作品三十六 ショパン作曲
八、三〇(東京)ラヂオ時局讀本
八、四〇(東京)青年の時間=未定=
九、一〇(大阪)ユーモア演藝 ユーモア演藝懸賞作品 愛國バス 池田修二作 三遊亭小圓馬
九、三九(東京)時報・ニュース・ニュース解説 氣象通報・ニュース・告知事項・明日の番組
一〇、三〇 ニュース再放送
一〇、四〇(哈爾濱)北滿の時間 アナウンサー澁邊(朝)、田中、池谷(晝)上森、荒井(夜)

ラヂオの御用は 東京無線

新裝置 優れた性能! 電氣回路に特別の工夫をこらし總ての再生音が平均した美しさで聴かれます。從つて、低い音が消されたり、或は高い音が强過ぎたりする恐れがありません。音の調和も自然で、實演を聴くと同樣の素晴しさで放送が樂しく聴かれます。
新裝置・エレクトリック マジック ボイス
最新型五球・高周波二段增幅式 正確な選局・適確な分離聴取!
(新發賣) ビクターラヂオ 5R-10・¥87.-
ダイナミック擴聲器附(マツダ眞空管裝備)

匂ひこぼれる髪……誇らしい髪! それは、金鶴が創りなす髪! 金鶴香油 株式會社野村商店

LORTON ロートン 瑞西製最高級品

胃腸の強化に 食物消化酵素の綜合劑 タカヂアスターゼ
無比の消化劑………と稱せられる由因は食物消化に與かる殆んど總ての消化酵素を含有するためである
胃腸虚弱………に原因する消化不良の榮養の擧らざる場合及び急性慢性胃腸カタル等に推奬せらる (30錠 ¥.40)
(說明書進呈)
東京・日本橋・室町 三共株式會社

森永ドライミルク 適量の糖分を加へ母乳と同成分にしてあるため、永く保存に耐へ消化吸收特に良し

特に洋服の御急用は 午前十時迄の分は午後配達 小修理はサービス ドライクリーニング專門 洗張の店 篠崎商會 朝日通 深町病院前 電②一四六〇

質 大口歡迎 お電話次第 御相談に應じます 柳屋質店 和洋服は特に勉強 吉野町二丁目平本洋行裏 小路入る 電③一三一五二

獨特自慢の自製靴 タケヤ靴店 三笠町二ノ一 電③五二三六

最新パーマネントと御婚禮御支度は是非當院へ 御婚禮用衣裳と精巧なカズラを取揃へて居ます ダイヤ街通(老松ビル二階) 老松美粧院 電③六三四九

貸出勉強 大々勉強 質 御徳用質流れ 冬の……洋服類 新京祝町三ノ三 三浦屋質店 電③三七五番

取扱品目 各國羅紗洋服附屬品一式 東亞ペイント諸建築材料 日滿商事石炭指定販賣店 新京日本橋通 加藤洋行新京支店 電話 石炭部③二〇三二・五三八八 羅紗建築材料部③二七三一

內科性病科産婦人科 畑医院 豐樂路モンテカルロ隣 電③一三三〇

學藝一家

新年文藝・佳作

猪官兒（二）

東　桂造

朝東の空が白みかゝると農村は皆起き出して畑に出る。寛福も家の雇人と一緒に起きた。

そして朝飯が終ると庭から豚を追ひたてた。牛にも馬にも羊にも皆それ〲雇はれた童がつく。

晝飯時に一度家に歸つて飯を食べ休息する外は日中はずつと野にゐた。

西陽が赤くなると腹が減る。寛福は鞭を振り乍ら家へ急いだ。

もり〱と肥つた肉附きのいゝ肩を波打たせ乍ら六十二匹の豚はどん〱歩いて行く。

黒い毛並の背中が幾つも幾つも重なつてゐるのは丁度豪雨が續いた時激しく流れる川の波打つ濁流のやうだ。

海は川より深いと言ふ。

寛福は未だ生れて一度も見ぬ海の荒れる時にはこんな黒く荒い波が立つのだらうと思つた。その豚の雜閙を見ながら何時もの習りのやうに一匹二匹三匹四匹……と勘定して行つた。朝六十二匹追つて來た豚が一匹足りなくなつても父に激しく叱られるのである。

その混雜した豚の群を寛福は正しく數へる事が出來る。

三十、三十一、三十二……どうした事か六十二匹の豚が五十九匹しかをらない。

三匹足りないのだ。

「噯呀！之は大變だ」急いでもう一遍數へ直して見たがやはり五十九匹しかをらない。

「之は困つた」

寛福は何故豚が足らなくなつたか分らなかつたが、恐らく自分の眠つてゐる間に何處かへ迷ひ込んだのだらうと思つた。

寛福がこんな事を仕出かした時には父は雇人と同じやうに少しの容赦もなく嚴しく叱る事を知つてゐた。

五十九匹の豚は唸り乍ら叫び乍ら寛福に追はれ小さな足を急がしそうにどん〱歩いた。

暑い。

體中が汗みどろになつてやつと門內に豚を追い込んだ。

さあ晩飯だ。

雇人は皆廚房で飯を食べるが曹家の人々は皆正房で食べる。

飯の間にも父に豚の足らない事を言ひ出さうと思つたがどうも怕くて言ふ元氣が出なかつた。

四角な卓を圍んで食事が濟むと寛福にはもう一つ仕事があつた。

父に字を習ふ事である。

幼い頃から敏かつた寛福は物憶えがよく父に二年程讀み書きを習つたゞけだが大抵は不自由なく字が分る程になつてゐた。

「來年はお前を公主嶺の公學堂にやらしてやるぞ」と父は何時も寛福に言つてゐた。賑やかな公主嶺の街迄は歩いて二時間以上もあつた。

でも寛福は公學堂に行くのを晝豚を追ひ乍らも何時も樂しみに空想してゐた。

綿耕に大きな父は體を猫背にして寛福の筆先を見詰めた。

父のその時の眼は雇人を叱る時や他の部落との交渉事に立ち合ふ時のあの嚴めしい時とは別人のやうに細く微笑んでゐる。

そろ〱家の中が暗くなると父は「よし今日はよく出來た」と言つて立ち上つた。

薄暗くなり筆先がおぼろになると父は必ず「今日はよく出來た」とか「まづかつた」と言ふ。

そしてよく出來た日には非常に機嫌がよかつた。

機嫌のいゝ父を見て寛福はやつと豚の事を言ひ出さうとした。丁度その時雇人の一人が正房に入つて來て「旦那樣豚が三匹足りませんですが」と言つて來た。

「何？豚が足らんと。うむ。お前又何處ぞで晝寢でもしてゐる中に豚を失つたな」と眼をむいて寛福を睨んだ。

父は寛福に「今年はもう之で二度目ぢやないか、それに又隱してゐるとは何ぢやよしつ明日は一つ罰してやるぞ」と言ひ聞かせた。

日が暮れて來た。

農村は日が暮れると直ぐ寢につく。

翌朝。

何時もの朝のやうに紙貼りの窓をこぢ開けると涼しい朝風が入つて來る。

未だ太陽は東の空に眞赤な姿を現はしてはゐないが空は明るい。

夏の日でも朝だけは涼しい。

雨は未だ降らない。

今日も又太陽は地にひゞがいく迄照りつけるであらう。

お盆に盛つた水で顔を洗つた。

それは父や母の顔を洗つた汚れ水ではあるが貴重な水である。

朝飯を終り豚を追ひ立てやうとすると父は寛福を呼びとめ「今日はお前は豚を追ふな雇人に追はせろ、お前には今日は豚を失つた罰をせにやならぬ」と言つた。

新年文藝・詩・選外

胎盤の塚（或は家系）

檜まさる

一千九百十四年
麥の花のやうにつゝましい母から
僕は生れた
ならはしにより
僕のつけた胎盤は
父の手づから　潮騒のとゞく裏山に埋められ
小さな塚に作られた
云ひつたへに
その塚を最初に過ぎるもの、虫にもあれ人にもあれ
成人の後まで最も恐いものになるのであると
さればその父はいち早く之を踏むといふ
昂奮の渦の中を汽車が出る時
最も恐るべきといふその父は　村の透視圖の中に
まことてのひらを振つた
父よ　母よ
私は今、世界的な建設への微力な貢獻を誇る大陸の兵士——
氷霜凛烈の屯ろに　ふとしも
潮騒の聞える胎盤の塚を
あたゝかい血脈のつながりに
思ひ出るのである

文化的協力の精神（上）

長谷川如是閑

日本は今度の事變で、東洋に歷史あつて以來の大軍事行動をとつたが、然し支那人の支那といふ原則の動かすべからざるものであることを認める點に於ては、啻にわが軍事的及び政治的責任者のみならず、國民一般の一致する所である。この事は、實に日淸、日露の戰役と今回の事變との間の數十年の間に、支那そのものゝ進化にもよることだらうが、日本人の支那に對する觀念のいかに變化したかを示すものである。その頃の日本が、國力を賭してこれだけの大行動を敢行した場合は、日本の要求は、少くとも日本の國民大衆の要求は、恐らく今日のそれとは餘程違つた形で現はれたことであらうと思はれる。

支那國民は、さうした現在の事態を直視することによつて、一層よく日本を理解し得る道理である。支那人は此度の事變の物理的外廓のみを見てはならないのであつて、一層深く日本國民の心意を直觀せねばならないのである。

然し支那人をしてさうした理解をもたしめるためには、日本人自身も亦深く彼を知ると共に己れを知る要があるのである。支那にあつた日本人が事變以來悉く彼地を引揚げねばならなかつたのに反して支那人が事變後も安全に我國に滯在し得られるこは、わが公私の國民の支那及び支那人に對する心構への如何によるには相違ないが、又それらの支那人自身が日本に對する信賴にもよることである。日本人はそれ故に、寸毫だも、かゝる支那人の信賴を裏切るやうなことがあつてはならないわけである。

その事は、內地にある日本人よりも、一層彼の地にある日本人の深く覺悟するところでなければならない。支那の新政權樹立の地域內における邦人の一擧一動は、恐らく軍事當局者や外交當局者の聰明などよりも、直接に支那の民心に影響を與へ、彼等の日本に對する感情を左右する力となるに相違ないのである。支那人の日本を信賴することの深まれば深まるほど、彼等に接觸する日本人の彼に對する態度及び日本人自身の自ら持する態度は愈よ愼重でなければならぬのである。

然し日本人の支那に對する當面の問題以上の問題は、更に積極的に、新支那の日本との新たな協力が、啻に政治、經濟的のそれであるのみではなく、數千年の文化をもちながら、その現代的價値を殆んど失墜させてしまつた支那に、新時代の文化內容を與ふることによつて、新支那と日本との結合をより根本的の性質のものたらしめるに至る。而してさうすることは、彼我の政治、經濟的協力をも一層有力にし、且つ根本的に强靱ならしめる所以なのである。

さうした文化的協力に於て實は日本は外國に比べて甚しく立ち遲れてゐるのであり、且つ比較的效果の薄弱であつたことを免れないのである。團匪の賠償金による對支文化事業でも、米國の如きは、元來が支那人の利益のための事業であるとして、支那人心理の理解の下に、適宜の方法をとるが、日本人は、さうした事業に於ても、何かしら日本々位といふやうな、この種の事業としては寧ろ辻褄の合はぬ一方的心理によつて、支那人心理を無視した方法による傾向があつて、所期の效果を得られなかつたのである。

元來日本人は、古來他國の文化を輸入することが專門で日本の文化を他國へ輸出した經驗に乏しいので、支那大陸への進出は、既に半世紀の歷史をもつてゐるに拘らず、大陸國民に對する文化的協力に於ては殆んど比較にならない程ど幼稚であつた。殊に日本人自身は、古來外國文化をとり入れることが自發的であり他より與へられるを待たずして自から取るといふ態度だつたので、自然、他國人も亦文化に就て日本人と同じやうな態度である筈と心得、從つて支那人が日本の支那に對する文化施設に協力することの充分でないのを、一つに抗日意識のために考ふる傾きがあつた。最近にはそれもあつたらうが、しかし支那のやうな、古くから彼れ自身の高い文化をもつところでは、おのづから他國の文化に對する心室に於て、日本人のやうに謙虛であり得ないといふことも充分呑み込んでかゝらねばならぬのである。然し彼等も、日本人の支那の傳統文化に對する尊敬及びその研究に對しては相當の敬意を拂つて來たのであるから、日本の漢學者の論著が彼の國の學者の注意を引いてゐたことは、德川時代からのことで、わが享保年間に出た山井鼎の「七經孟子考文補遺」が、かの「四庫全書」に收められるといふやうなこともあつたのである。

支那に對する日本の文化的協力に於て、かの國の古い文化に新らしい生命を與へることもたしかに一つの有力な事業だが、しかし現在の新支那建設の段階に於ては、現在の傳統文化の理解以外に、新支那の精神的及び物質的更生に資する文化的協力に重點を置くことが當然である。そのことは大體相互の間に諒解されてゐるやうだが、さういふ協力が完全に成立するためにも兩者の機械的方法以上の、相互の諒解が基礎的に成立せねばならぬのである。

ペンゲキ欄

良い收穫

―今村榮治「新胎」（『滿洲行政』一月號）―

この作品に就てはすでに前篇が出た際にも一言して置いた。こゝに完結を見たので更に取り上げる次第である。滿洲に在る半島人農民の或る一家を中心に、深く現實を抉つて描き上げた作品、何よりも作者の題材への並々ならぬ打ち込み方がこの作品を成功させたのだと言ふことが出來よう。まさにリアリズムの勝利である。

曾つてこの作者の扱ふ人物にはどうも嫌やになるやうな偏質者的な人間が多かつた。この小說の主要な一人の人物も變つてゐることは變つてゐるが、こゝには嫌らしさといふものはない。これはこの作品を快よいものにした一つの原因である。

また或る場合にこの作者は極く特殊な小さな人間の面だけをたんねんに追究するといふ風があつた。それも一つの行き方には違ひないが、「新胎」ではもうさうした方法はすつかり拋棄され、作者の眼は現はれて來るそれ〲の人物に萬遍なく行き屆いてゐて、この作品を大きな格位のあるものとしてゐる。作者の健闘振りを讃えよう。（御垣神士）

書架

本欄紹介希望の新刊は本社編輯局宛一部御寄附相成度し（係）

△月刊滿洲（一月號）高見成「在滿鮮農の全貌」山名正二「移民地拜見記」「移民地の教育を語る座談會」金子定一「朝鮮及び朝鮮人問題の爲に」「建國の元動に聽く」その他豐富な讀み物、滿洲北支の列車時刻表を添へてゐる（新京崇智胡同六〇一、月刊滿洲社五十錢）

△實業往來（一月號）生命保險會社、製糖會社についての記事が多い（東京市牛込區通寺町三九、實業往來社、五十錢）

△電業（一月號）橋本忠彥「滿洲經濟の動向」「東邊道測量隊は語る」「阜新現地で聞く」「牡丹江の今昔を語る」その他（新京大同大街豐樂路四〇一、電業社員會、二十錢）

△正金週報（五二號）（橫濱正金銀行調査課）

△調査彙報（第七輯）滿洲農産物增産對策と大豆增産問題、英蘭銀行の沿革と現在の職能、中國における農産物流通機構、ナチス經濟と物價その他の資料を盛る（新京北大街、滿洲中央銀行調査課）

△新東亞建設映畫脚本募集　神戶市山手通六ノ二三二映畫教育社では滿洲、支那に取材し新東亞建設、日滿支親善提携を趣旨とし日滿支三國に上映し相互融和を圖り日本の正しい姿と聖戰の眞精神を理解せしめるべき映畫脚本又は筋書を募集してゐる、十卷內外にまとめ得るもので四百字原稿紙百枚內外、應募資格に制限なく締切は本年六月十五日、賞金は一等千圓一名、二等五百圓一名特選百圓宛五名

お寫眞なら　乾寫眞館　新京銀座　電話③三〇二五

産婦人科　內科　性病科　齒科
河野医院
醫學博士　河野省二
九州齒科醫學士　郷間之助
主任産婆　天野ヲサヱ
入院往診隨意
豐樂路中央飯店前　三中井東半丁

グアヤコール ブルトーゼ

制服の處女と結核
一番犯され易い年ごろです

子供 は何歳で小兒結核になるか、はまだハツキリ判りませんが、大體十三、四歲でなるのが多い樣です。

體內 に結核菌が宿つてそれが淋巴腺に籠つてゐる、それが年頃になつて現はれて來るのが最も多い、結核がうつり易いのもこの年ごろですが外からうつるよりも自分の身體に持つてゐるものが出て來る場合が多いのです。從つて年ごろを保護せねばなりません。

結核 が現はれる或は結核にかゝるのを防ぐに就てはどうすれば良いかと云へば、それは子女が過勞に陷らない樣にする事が大切です。それは先づ榮養を充足する事によつて餘程過勞を防ぎ又病氣に對する抵抗力を强める事が出來ます。

榮養補給と疾病治療に　グアヤコール ブルトーゼ

こゝに理想的な方法は豐富な鐵蛋白體を補給して補血强壯作用を營み、他方グアヤコールの作用で發熱、食慾不振、咳嗽、喀痰等の症狀を輕減させて體重の增加をはかる理想的榮養劑グアヤコールブルトーゼをこの年ごろに服用させる事です。既に幾多の治療例を有し各官公私立の病院で推奨される本劑は結核の豫防治療劑として年ごろの女性を結核禍から守ります

小瓶 二・六〇　大瓶 四・三〇
藤澤友吉商店支店　大連市山縣通七番地　奉天加茂町十五番地　天津法租界三十三號路

營業種目　店舗改造　家屋修繕　家具製作　建具一式
古くて信用ある店
大經路二〇七號　長岡木工所　電話(2)二三五七番
建具の御注文はぜひ長岡へ
注文品製作專門店

軍賜公債　高價買入
福民獎券　代賣
商品券の賣買も致します
新京祝町三丁目（南廣場興銀横）
泰正號　電話③二六四四番
精々御利用下さい

宇治茶と世帶道具の店
新京三笠町日本橋通り角
河久商店　電話(3)三二〇四番

料亭　桐壺
梅ヶ枝町　電三、四七九〇　三〇二四

滿洲國新鑛業法に依る申出・出願手續一切
種目　書類作成・圖面調製　鑛床說明書・事業計畫書・登錄手續・鑛物鑑定・鑛山調査
其の他鑛山經營及賣買の相談に應じます
新京東二條通四一
大谷鑛業社　電話(3)六五九五番
諸官署特殊會社指定社

技術正確　責任出願
●鑛業法ニ依ル正規製圖並出願手續
營業課目
鑛山測量
鑛山調査
鑛石分拆
鑛石鑑定
一般測量及製圖
寄寓調製にも應ず　鮮滿人には通譯を要せず
新京八島通四四
電話長③六四四七番
滿洲鑛業社
社長　土方龜次郎

ローラーベアリング附　注油は一年一回
富士モートル

富士電機製造株式會社
新京出張所
中央通り三九　電(3)三三五八三〇

皮膚の強壯と

一健康美化に一

家庭常備藥としてクラブ乳液が皮膚衛生と健康のためぜひ必要です。皮膚滲透性の強いホルモンとアルモンドの榮養作用と殺菌藥理作用で、今までになく美しく丈夫にしますから

若返りと…健康化粧下に

強いホルモンとアルモンドの素晴らしい榮養作用でシワタルミを豫防して了ひ、お化粧下に使ひますとアセやアブラ分泌を調節する健康化粧下がすぐできます。

皮膚の強壯…ヒゲソリ後に

生氣のない皮膚、ニキビ、ソバカス其他の皮膚障碍はクラブ乳液の強い殺菌藥理作用で解消します。特にヒゲソリ後の衛生にはお忘れなく……

タゞレ・刺傷…應急手當に

刺戟がなくてよく效く…クラブ乳液は獨特の殺菌藥理作用でタダレや小傷、其他皮膚病に適應し、前にも増て美しく健康な皮膚にします。

六〇錢・七〇錢・一圓四〇錢

クラブ乳液

ホルモン化粧水

NK-52

育兒にも日華協力！

伸びよ育てよ
健かに！
日本の子供も
支那の子供も
育兒につなぐ
愛の提携に
東亞の明るい
朝がくる！

躍進日本の小兒藥

宇津救命丸

(定價)二十錢・三十錢より拾圓まで・全國藥店にあり

カン虫衝・風邪熱・消化不良・夜泣き・チエ熱・百日咳・吐乳・綠便・その他虛弱兒の強壯化に推賞されます。

總代理店　株式會社　玉置商店　東京・大阪

U-C-47

嵐の如き歡呼受け 京商遠征軍凱旋
驛頭に初めて聞く妹の死
竹内選手を繞る感激シーン

榮冠涙あり！

遠く內地に遠征してアイスホッケー優勝、スピード第二位で再度全日本中等學校氷上大會に綜合優勝、全日本中等氷上界を制覇した輝く我等の滿洲代表新京商業學校氷滑部選手一行は十六日午後十一時十分新京驛着のひかり（一時間四十分遲延）で國都に晴れの凱旋をなした、生きもの〻樣に選手一行を乘せたひかりがホームにすべりこむやホームを埋めた出迎への志崎校長、上田父兄會長（本社代表者）其の他父兄有志全校生徒六百餘名の口をついて出る言葉はたゞ感激と感謝の萬歲の嵐だ怒號の渦だ、降り立つた選手一行を圍んで記念撮影の後、輝く勝利の金字塔を語る優勝旗、優勝盃を持つて並ぶ選手に浴びせる母校の歌、昂奮と感激の最中に校長の命を受けた五年三組擔任の泉教諭は竹內慶一選手（十八）を呼んで涙ながらに妹の死を告げる〃榮冠の裏に涙あり〃のシーンが演ぜられた、竹內選手の妹敷島高女五年生である節さん（十七）は竹內選手が合宿練習中であつた舊臘卅一日病革まつて長逝したが父君である竹內太郎氏は晴れの舞台に出陣する竹內選手にこのことを知らして或は士氣をにぶらすやうなことがあつてはと妹の死を秘め合宿から直ちに一月三日遠征の途に登らせたもので遠征、凱旋、今初めて妹の死を知らされた竹內選手の兩頬からは思はず白いものが數條、後は渦巻く級友の歡呼の嵐の中に消えて行つた、かくて驛前に於いて明滅する寫眞班のフラッシュの雨を浴びながら感激更に深い應援歌を合唱一路新京神社に向ひ戰捷奉告の後、寮に到つて解散した

勝利を語る
中島、山住兩敎諭と伊藤主將

驛頭の感激に包まれて引率者中島、山住兩教諭は交々語る唯感激あるのみ、選手達の努力もさることながら熱い應援の賜と言はねばなりません、勝つて歸り見る國都新京は感激の涙に潤んで居ります

內地各紙にチャンスメーカーとしてその巧技を謳はれた伊藤主將は語る

優勝は決して私個人の働きではありません、選手一同協力一致戰つてくれた爲です、第二回戰の第二ラウンドに逆風で非常に苦心しました外は確實に戰を進めることが出來ました

新京國際懇談會 第二回例會

國都に駐在する外國諸機關々係者を慰め併せて親睦を圖る新京國際懇話會第二回例會は十六日午後六時半より中銀クラブで開催されたが、定刻コルテーゼ伊太利公使、ワグナー獨逸公使以下兩公使館員、リチエフスキー波蘭代表、オツトー・ウオルフ社のアレキサンダー・ヒュンゲス氏、周中華民國臨時政府代表、恩和蒙古聯盟自治政府代表、蔡外務局長官、加藤大使館參事官田中中銀總裁など外國使臣、日滿朝野の名士一流どころ三十名列席、和やかな雰圍氣のうちに開會、食事を共にし田中中銀總裁の挨拶の後哈爾濱より招いたモデルン劇場所屬演員の華麗な踊を展開、インディアン、人形踊り、ブルース古典ワルツ、花の精、チャルダス、ジャングル、コザック踊りと露西亜舞術の粹に滿場割れん許りの拍手喝采、最後に滿映提供のパテーニュースを上映し和氣藹々裡に親睦の實を擧げ同九時卅分散會した

巣立つ學窓に 入學の難關待つ
志願者の三割は收容不能

『螢の光、窓の雪』に送られて全滿各初等學校卒業生で懐しの學窓を巣立つ日も後二ヶ月あまりとなりそのまゝ就職して職業戰線に立つもの、上級學校に進むもの等こゝにも小さな胸を痛める人生の悲喜劇が展開せられるが、大使館敎務部が管下全初等學校について調査した十四年度全滿中等學校入學志願者總數は五千五百余名で、之に對する收容豫定數は三千九百十五名である、試驗期日切迫につれ幾分の變更はある見込であるが今のまゝでは十人につき七人の收容率を示してゐて、各校別に收容豫定數及び志願者數を示すと次の通りであるが、他に尋五修業より入學し得る奉天工業學校（收容豫定數機械科四〇、電科三〇、採鑛科三〇、應用化學科二〇計百二十名）及び牡丹江高等女學校（收容豫定數百名）が本年新設開校の筈である

新京中學	三〇〇	五四九
奉天一中	一八〇	七〇六
奉天二中	二三〇	
鞍山中學	一三五	二一七
安東中學	一三〇	一九四
撫順中學	一五〇	二〇五
哈爾濱中	一五〇	二八八
敷島高女	二〇〇	五九九
錦ヶ丘女	二〇〇	
浪速高女	二〇〇	五九五
朝日高女	二五〇	
鞍山高女	一五〇	二二三
安東高女	一五〇	一七九
撫順高女	一五〇	二四〇
哈爾濱女	二〇〇	二六八
錦州高女	一〇〇	七七
吉林高女	一〇〇	八二
齊齊哈爾女	一〇〇	六四
新京商業	二〇〇	二八五
遼陽商業	一〇〇	一〇六
奉商男子	一五〇	二五〇
奉商女子	五〇	一〇一
公主嶺農	五〇	七二
撫順工業	七〇	一三五

哈爾濱驛構內で 旅客列車衝突

十六日午前九時三十分頃滿洲里行第七〇一號列車が哈爾濱驛第一ホームに入らんとした際、折柄濱江驛行の第九〇二號列車の横腹に激突、兩列車は構內陸橋附近に折重つて顚覆、機關車、客車共に大破した、幸ひ構內のことゝて比較的スピードが落ちてゐたゝめ乘客に死傷は無かつたが、現場の復舊は未だ見込み立たずダイヤは大混亂を來してゐる衝突の原因については當局において嚴重取調中であるが、轉轍機の故障であると見られてゐる

新京の物價は 東京より六割高
實際は更に二三倍の入費

【中銀調査】事變以來滿洲の物價は內地に較べて大巾の上り方を示し、そろそろサラリーマン階級のお臺所にも響いて來た、そこで中銀調査にかゝる東京と新京との生活費を比較して見ると大體左の通りである

	東京	新京
飲食品費	一〇〇	一二二・六
住居費	一〇〇	三〇一・四
光熱費	一〇〇	八二・八
被服費	一〇〇	一三八・〇
雜費	一〇〇	一一九・九
總指數	一〇〇	一六二・一

即ち新京の日本人生活費は東京の生活費に比して約六割二分高となつてをり、その內住居費は約三倍の高位で、これは主として高家賃に基くものであり、その他の費目は昨年より幾分低くなつてゐるやうであるが、これは新京の物價高が是正されたゝめではなく事變下の內地物價が著しく高くなつたゝめである

その他の費目についてみるに被服費の三割八分高は衣服費が三割八分高、身廻品費が三割七分高の割合となつてゐるついで飲食品費は二割二分高雜費は二割高であるが、光熱費

割安 となつてゐるのは石炭、電燈等が安いためである、しかしこゝで注意すべきことは右の生計費比較指數の結果は生計費中の各商品の物價が東京に比し新京がどれだけ高いかを示すもので、東京の生活費に六割二分を增加すれば新京で營み得るといふことにはならないといふことである、何故ならば東京では不要な莫大なる煖房費や防寒具の費用等は新京において餘儀なくされてゐるものであるから東京と同等の生活を仕樣と思へば東京よりも二倍乃至三倍の收入を必要とする譯で、サラリーマンの懷も益々寒くなるばかりだ

伸びる滿洲
大東洋ラヂオ圏の 據點として躍出
中、北支定期交換放送擴充

支那事變の戰火のさ中から開始せられた華北との滿華定期交換放送は兩國の建設的方面に偉大な功績を樹てつゝ實施以來早や一年五箇月を經過して第一期的交換放送の目的を大方達成すると共に華北も戰前に優る復興を見た折柄兩放送當局間では時代の進展に應じて交換放送の本格的飛躍を圖るべく種々協議中のところ大體の成案を得たので電々會社よりは金澤本社放送係長が赴華して更に細目に亘り打合せ中であるので愈よ近く之が實施せられる筈である、今日までの成案の中の施設的改善は從來華北側の送出は天津一本建であつたものを今後は新政權の首都北京からの送出を原則として時に天津の放送も配送しやうとするもので之に伴ひ中繼線並に機械的改善が種々行はれる、放送實施方面に就ては從來滿洲側は宣撫並に建設工作に、益するやうな講演、華北側は建設狀況の講演等の送受を主要なものとしてゐたが、此等の他に演藝其の他の交換が加へられるもので滿洲側にとつては京戲で世界に知られる優雅な古都北京よりの放送は民心を潤し今後の新文化建設上大いに期待されるものがある、尙北京中央廣場無電當局ではこの交換放送も開始すべく工作を進めつゝあるので此が開始の曉は滿洲は片や對日、片や對支の東洋大半を廻る腕を見せ東洋ラヂオサークルの據點として華々しい躍出をなすことになる

十二月中の花街 二十萬圓突破
收入の最高一人四百廿八圓

自肅の嵐は吹き、自戒の聲は高いが『呑めや、歌へや』の世界はまた格別、十二月中の中央通署管內各種料理店の花代は、年末の書き入れ時のことではあり

總額 は二十萬圓を突破して國都花街の妖しい景氣を物語つてゐるダイヤ街の日本料亭は全部で六軒、藝妓はすみれ、桃園の二十四名を筆頭に合せて百九名で、これの線香代賣上高は三萬一千二百四十二圓、十一月に比べて四千二百五十余圓の增收で、一人當り平均二百八十六圓六十二錢となつてゐる、大新京檢番では日本料亭が二十三軒、藝妓が前十一月より十四名增加して三百十五名で、賣上高は七萬四千百九十九圓、十一月に比べて六千五百八十六圓余の增收で、藝妓一人當りの收入は二百二十四圓、遊んだ客數は九千九百人である

◇酌婦は日本人側十九軒で百名、一萬五千四百二十七圓の賣上で一人當り百五十四圓、半島人側が三百二十四名で賣上三萬五千五十二圓、一人當り百八十圓、客數八千四百三十名、滿人側が二十九軒六百六十名で賣上四萬四千三百十五圓、一人當り七十三圓十一錢客數四萬七千百七十六名で收入客數共それぞれ前十一月より增加を示してゐる、賣上高の

一番 多いのは『あけぼの』の八千二百二十圓、『すみれ』の六千九百九十九圓、『扇芳亭』の六千七百九圓等で一人當りの稼ぎ高は『豐翠』の四百二十八圓が斷然トップを切つて『千鳥』の一人當り四百十二圓、『一つ家』の三百四十九圓がこれに續いてゐるが一ヶ月の月給四百圓とは男子啞然たる稼ぎぶりである

興安大路の火事

十六日午後二時半頃市內興安大路關東軍代用官舍德興寮二階芳賀文雄氏（四一）方から出火大事に至らんとしたが、急遽驅けつけた消防陣の活躍によつて一室を全燒して同三時鎭火した、出火原因はペーチカの過熱によるものと見られ損害は僅少である

産婦人科 性病科
沖津醫院
院長 醫學博士 沖津亘
室町二丁目 電(3)5689

理容術組合總會

新京理容術營業組合では十七日の定休日午後二時から吉野町公會堂樓上會議室で本年度第一次總會を開催する

双葉山又倒る

【東京國通】强豪双葉山の敗北を初め番狂せ續出の後を受けた東京大相撲春場所五日目は數入りで早朝九時と云ふに滿員木戸止めの盛況を呈し、前日同樣大鐵傘下は大搖れに搖れ又も無敵の双葉山が破れた外大關前田山、鏡岩等が不覺な角力を取り何れも黑星を頂戴したが、男女ノ川一人斷然地力を發揮して腕の冴えを見せ磐石を見事押倒して堂々たる貫祿を示した、五日目の勝負左の通り

大相撲五日目勝負

【東京國通】大相撲五日目の成績左の如し

勝		負
白鷲	（寄倒し）	佐渡ヶ島
清美川	（寄倒し）	鄕錦
松若	（首投げ）	國光
錦谷	（下手投）	富ノ山
若浪	（上手捻）	射水川
櫻錦	（捲落し）	照國
陸奥錦	（下手投）	加古川
佐賀花	（寄切り）	大八洲
相模川	（寄落し）	源氏山
千葉昇	（突出し）	嶺纖
松ノ里	（打棄り）	小松山
若潮	（下手投）	四海波
陸錦	（突放し）	土佐錦
松浦潟	（押出し）	番神山
中入後		
桂川	（押倒し）	倭岩
出羽湊	（浴倒し）	綾錦
巴潟	（押出し）	一渡
出羽花	（下手投）	高登
肥州山	（突出し）	鶴ヶ嶺
神武山	（出投げ）	靑葉山
蓁ノ里	（寄切り）	土州山
綾若	（寄切り）	幡瀬川
金湊	（叩込み）	大邱山
富士嶽	（下手捻り）	和歌島
楯甲	（寄切り）	大和錦
龍王山	（寄切り）	海光山
駒ノ里	（押出し）	大潮
鯱ノ里	（寄切り）	安藝ノ海
玉ノ海	（搦投げ）	小島川
羽黒山	（とつたり）	五ッ島
大浪	（送出し）	綾昇
名寄岩	（上手投）	鹿島洋
旭川	（內無双）	鏡岩
笠置山	（二枚蹴）	前田山
男女川	（押倒し）	磐石
兩國	（打棄り）	双葉山

打出し六時廿分

寄附

民生部大臣官房人事科池田清氏は長男正見君の忌明に際し金一封を白菊小學校に寄贈した

滿洲計器會社の黒岩理事長は日露戰役當時近衛步兵少尉として出征拔群の武勳により金鵄勳章を授けられた勇將であるが大尉で軍籍から離れ▼迎へられて神戶の鈴木商店に入り四億六千萬圓の借財整理に鮮やかな腕を見せ內外財界人をあつと云はせたものだ▼その後電々會社初代總裁山內將軍の下に秘書となつたのが滿洲入りの始まりで爾來滿洲國官吏を一すやつたきりで各種會社の重要ポストを廻つて現在の椅子に收まつたものである▼若者漢食への元氣があつて口も八丁手も八丁ボロ會社引受所の看板を掲げても結構おまんまが喰べられる『起死回生』の要領を備へてゐる

けふの天氣 南の風晴 時々曇
きのふの氣温 最高零下一七度五 最低零下三一度一

金泰特製!! 生菓子賣場新設
生菓子◇カステラ
干菓子◇栗饅頭
吉野羊羹◇モナカ
パンとケーキ◇其の他
是非御用命下さいませ
金泰百貨
電話③一六一六

株式名義書換停止公告
當會社定款第十四條に依り康德六年一月十八日より通常株主總會終了の日迄株式名義書換を停止す
康德六年一月十七日
滿洲房產株式會社

質 七福屋
貸出勉强 電話卽時金融
入船町一ノ一六 電話③五五四九番

淋病の熱療
醫學博士柴山先生實驗推奬 特許 ナイト電熱治淋器
效果的確且つ迅速、價格低廉、實驗無料
HS線療法の受療者には何回でも根治する迄無料でお貸し致します
樂生堂療院治淋器販賣部
淋病 婦人病。蓄膿症。胃腸病。皮膚病。
一般慢性病專門
東京樂生堂HS線新京療院
新京祝町二ノ四（西本願寺西隣入）

たみ 山村疊店
西七馬路領事館西側 電話②二三七九番

新疊及疊表替の御用は
電話②五一七八番
藤尾疊店へ
大經路二六號

時計を生かすは技術の力
何回修繕しても御滿足でない……時計は一度當店に御相談下さい
蓄音器 萬年筆 責任修理
天龍堂
大和通四二（滿鐵病院西横）電話③二〇三九番

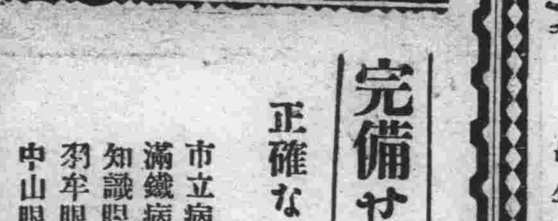

完備せる眼鏡店
正確なる眼鏡は弊店より
市立病院眼科 滿鐵病院眼科 知識眼科醫院 羽牟眼科醫院 中山眼科醫院 御指定
清眼堂
吉野町二丁目 電③三二九番

若殿膝栗毛（わかとのひざくりげ）

（二百三十四）

中川雨之助 作　竹松一郎 畫

市松語る

「これは――？」

長七郎は、合點が行かなかつた。市松の顔と、かたみに見比べた。

「若様が、泥棒の汚名をうけて、縄目を遊ばしたのは、この品ゆゑでございますよ」

「すると、大手前の破は？」

「あつしでござんす。だが、これを掏つたばつかりに、若様が當和歌山に来てゐらつしやることも分つたし。また、かうして、お目にかゝるなんて、まつたく有難いわけで、これもみんな、由井正雪の餘徳でございますよ」

「はゝゝゝ、由井正雪にも、やはり餘徳といふものが有るのかのう。はゝゝゝ」

長七郎も可笑しかつた。

「ねえ、若様。どうせかうして名乘つて出たんです。この上逃げ隠れは致しません。市松も、もう此處が年貢の納め時と、觀念いたしやした。どうか、あつしを役人の手に渡しておくんなせえ。だがその前に、お話し申上げてえことが幾らでも有ります。香島さんのこと、軍平のこと、御懸付のこと、いろ／＼とね」

「香島や、軍平の所在を、きさま知つてゐるのか」

「さうですね。知つてゐるやうでもあるし、ゐねえやうでもあり……」

奇妙院の火災とともに、ぷつゝりと切れてしまつた手蔓が、市松の出現で、再び攫めるやうだつたら……と思ふと、長七郎に取つて市松は、容易に、手放してしまへない人間であつた。

「やあ、兎も角も、こちらへ上れ、いろ／＼尋ねたいことがある」

「ぢやあ、まあ御遠慮なしに上らせて貰ひます、武ツ平御免なさい」

縁の沓を脱いで、市松は、座敷へにじり上つて來た。

だが、市松、何となく物足りない顔であつた。それは、お銀が居ないからであつた。彼ひは長七郎の一行に加はつてゐるのではないかと思つてゐた彼女の姿が、何處にも見當らない。彼にはそれが寂しかつた。失望した。

市松は、やつぱりお銀に惚れてゐたのだ。

紀州家の客分として優遇されてゐる由井正雪の懐を狙つたのは、この疾風の市松であつたのだ。

そして、その市松が、軍平に嗾かされ、香島を連れ、奇妙院の火中を脱出し、そして、愛和歌山の城下へ、ヒョツコリ姿を現すまでに、彼はどんな經路を辿つて來たか。それについて、長七郎に語つた、市松の談は、斯うであつた。

あの時、市松は香島を連れ出さうとすると、秘密門の番人が、怪しんで通さうとしなかつた。そこで争ひが始まつた。

そこへ軍平が、彼所此所へ火を放けて置いて駈付けて來て。忽ち番人を斬り倒し、辛うじて脱出することが出來た。

軍平は、暗い道を、香島を連れて、ヒタ走りに走つた。市松も、その後にくッ付いて走つた。

何處へ行くのか、さつぱり見當は付いて居なかつた。

そのうちに、夜が明けて來た。

三人は、紀州から大阪へ、本街道に依らず、裏路を／＼と、辿つて行つたのだつた。

その途中で。

「草臥れた、發らで一服しよう」

といつて、軍平は突然路傍の石に腰かけた。

香島は、眠さと疲勞とで、もう半死半生のやうになつてゐた。

そこは、人通りの村越えた、寂しい路の並樹つゞきの淋しい場所であつた。

日日案内
廣告料金 ◇三行一回金六十錢 ◇最低限度一回金四十錢 ◇五行一回金八十錢 ◇十行一回金一圓八十錢

代書とタイプ印書は東一條通稻荷神社南約一丁南洲堂で 電3 五一三六番
古物 丸八商店 曙町二ノ一八 電3 六〇四一番
簡易宿泊所 城内東四馬路二八 公益旅社 電2 一七五〇番
看護婦派遣 附添婦家政婦 中央看護婦會 新京入船町 電3 四五〇一番
募集 女は女子専門の國都職業紹介所へ ダイヤ街楠野ビル 電3 六七〇九
看板 電3 二四八四 南海社
カンバン 大經路一〇六 電2 二一六三 紫雲社
トラックの御用は 平野工務所 祝町五丁目六 電3 五四五四 引越荷物土建材料運搬
製箱 工場 河内屋商店 電3 二三五四
薪 販賣致します 河内屋商店 電3 二三五四
ロシヤ菓子 内地みやげ電話次第配達 中央通二十一 小包發送 勉強引受 三泰公司 電3 二七四七番
失業路頭に迷ふ者 人を求めたき者 共に本會へ 新京東三馬路 電2 一〇八五 自彊會
自彊會結婚媒介部 ドシ／＼御申込下さい
カメラ修理 新京銀座 乾寫眞機店 電話3 二三〇九
サック 風化し易く用をなさざる品多し 御出は専門の當店に限る 新京名物 性の百貨店 富士町二ノ一四
トラックに依る運搬 大和運輸公司 引越及建築土木科一般 農産物麻袋の準備有 電3 六九〇八
整骨 中等學校 各官衙會社 御指定 小原整骨院 錦町三丁目一ノ二 電3 二六八四番
電話金融 低利で敏速に 白金・金銀 高價買入 横濱屋質店 東二條通二十五番 電話3 四七七四番
はり灸 あんま 遠近を問はず敏速に御伺ひ致します 愛心堂 電話3 二一五三 大和通四ノ六

新古和洋服 出物大安賣 老松町五番地 備前屋 電話3 六八九六
三省堂製本所 帳簿專門 三笠町三ノ九 電3 三三三四番
ほねつぎ 滿鐵病院東正門前 今辨慶整骨院 電3 五三六一番
お茶とお茶道具は 新京吉野町一丁目 みどり茶園 電3 四七七〇
ほねつぎ 中央通り 中央通警察署前 末松接骨院 電3 二二〇三番
はり灸 あんま 男女數名 入船町四丁目五 一心堂 電3 二九〇八
家傳 お灸 ◎神經痛 △肋膜炎 ◎婦人病 △カリエス ◎胃腸病 △ロイマチス ◎淋病 △寢小便 ◎中風 △脚氣 ◇あんま特設 中央通（大阪商船横） 清水堂鍼灸院 電話3 六七二七番
タイプ印書 飜譯・立案 謄寫・代書 祝町二ノ一四 新滿社 電話3 二三八七
印刷及帳簿 三友社 新京永樂町 電話3 三四二四
かんばん 玉江 電(3)二八二八 新京キネマ前

タイピスト生徒募集 菅沼タイプ 日本タイプ 綜合教授 入學隨時 新京新發路【帝都キネマ前】 菅沼タイプライター滿洲直賣所 日滿タイピスト學院 電2 四四五三番
特効藥安心散 慢性花柳病、皮膚病 關節炎、神經痛 リウマチス 有効あり御試藥を乞ふ 浪速町二丁目十八番地 吉光堂療院
鍼灸 浪速町二丁目十八番地 東二條通交番前 吉光堂療院 電3 三七三六
料亭 水月
質 貸出勉強 極く簡單 貸流れ品大安賣 愛知屋 東二條通二五 朝日社隣 電③三五九五
電話及金融 密秘・長期・即時・融金 金が出來ます タマアな値で買入 荻本電話店 新京入舟町一ノ二二 （御用の方は3 六二六七）
割烹 温泉料理 新京ダイヤ街 温泉閣
御宴会は 特に御相談 ふぐ料理 すきやき部 肉鳥専門 わかもと 電(3)五三六七

新界の權威 タイプライター タイピスト生徒募集 日本タイプライター株式會社 新京朝日通八一一 電話③ 3338 5684
質 第七博号屋 三笠町三ノ廿七 公會堂裏 電3 五五三三
新古衣裳 質 多物大見切 益豊質店 三笠町三丁目一五 電3 二七七七番

大阪商船出帆
門司、神戸（大阪行）（△印は鹿島寄港）
扶桑丸 一月十九日
黒龍丸 一月廿一日
吉林丸 一月廿三日
うすりい丸 一月廿四日
熱河丸 一月廿六日
鴨緑丸 一月廿八日
うらる丸 一月廿九日
（午前十一時大連出帆）
三角、鹿兒島行 當州丸 一月 日
●切符發賣所 滿鐵及國鐵主要各驛並各地ジャパンツーリストビューロー案内所
船車連絡往復切符は汽車二割引、汽船一割引、通用期間二ケ月 大連より乗船往復切符は復路運賃二割引、通用期間三ケ月
●專屬荷扱所 國際運輸會社各地支店
大阪商船株式會社 大連支店 電2 一一四一 奉天事務所 電3 四〇八九 新京事務所 電3 二二一六 哈爾濱事務所 電 七一一〇

日本海汽船出帆
敦賀直航 ●さいべりや丸（月三回） 毎月一日 十一日 廿一日出帆 ●天草丸（月三回） 毎月六日 十六日 廿六日出帆 羅津發前十時 清津發後五時

北日本汽船
●新潟航路 十二月より三月迄毎月三回 ●滿洲丸（月三回） 毎月九日 十九日 廿九日出帆 羅津發前十時 清津發後五時 ●國鐵及滿鐵主要驛並にJ・T・Bにて連絡切符發賣

皮膚病良藥 テーム水は
●殺菌作用で 皮膚病の病毒を殺滅し痒さ痛さを去り
●消毒作用で 患部の毒素を分解消滅せしめ
●收斂作用で 患部をだん／＼小さくして着々ヨクなる
●たむし●いんきん●水虫●ひぜん●くさ●おでき●ただれ●かゆがり●吹出物
ひふ病良藥 テーム水
●しらくも●はたけ●なまず●ろうこ●あせも●がんがさ●にきび●そばかす●とびひ
テーム水 發賣元 東京藥院

新高のバナナキャラメル
孃ちゃん坊ちゃんのお友達 新高のバナナキャラメル
榮養保健菓子 ラクダ
上野醫學博士推奨 ヴィタミンA・B・C・D・E含有
讀書、運動散歩に 御愛用下さい

なべやきうどん
小さい土鍋にうどんを入れ、その上に油揚げや有合せで結構ですから、野菜や魚貝、又は天ぷらの殘り物などを並べ、煮出汁を注ぎ、味の素醤油で味をつけ煮立つたら熱いうち召上れ
肝に銘じて旨し 風邪もスッとぶ
味の素
宮内省御用達 味の素本舗 鈴木商店

日東茶園製 日東紅茶
市内各食料品店にあります
特撰青レベル
精撰黄レベル
ダージリンの香
アッサムの粋